

maggio 2021

VALUTAZIONE AMBIENTALE STRATEGICA

Sintesi non Tecnica



Variante generale al
Piano di Governo del Territorio



Comune di Bussero

COMUNE DI BUSSERO

Sindaco

Curzio Aimò Rusnati

Vicesindaco e Assessore all'urbanistica ed edilizia privata

Massimo Vadori

Assessore alla viabilità, trasporti e PGT

Paolo Crippa

Ufficio di Piano

Maria Prinsi [Responsabile settore tecnico – Autorità Procedente VAS]

Andrea Calvi [Settore edilizia privata – SUAP]

Roberto Gimigliano [Ufficio Ambiente – Autorità Competente VAS]

CENTRO STUDI PIM

PGT

Franco Sacchi [Direttore]

Dario Corvi [Capo progetto]

Valentina Brambilla [Consulente esterno]

Elena Corsi [Consulente esterno]

Marco Norcaro [Consulente esterno]

Dario Sbalzarini [Consulente esterno]

Elisa Torricelli [Consulente esterno]

VAS

Francesca Boeri [Staff PIM]

Xavier Ceconello [Consulente esterno]

SOMMARIO

Premessa.....	1
1. Normativa di riferimento e iter procedurale.....	2
1.1 Quadro normativo di riferimento.....	2
1.2 La Valutazione Ambientale Strategica della Variante generale al PGT del Comune di Bussero.....	3
1.3 Il processo di partecipazione.....	4
2. Il contesto territoriale.....	6
2.1 Inquadramento territoriale.....	6
2.2 Il contesto urbano di Bussero.....	8
2.3 Caratteri e dinamiche del contesto sociale di Bussero.....	9
3. Il contesto di riferimento ambientale.....	13
3.1 Aria e cambiamenti climatici.....	13
3.2 Uso del suolo.....	14
3.3 Naturalità e aree agricole.....	15
3.4 Acque superficiali.....	15
3.5 Acque sotterranee.....	16
3.6 Geologia e geomorfologia.....	17
3.7 Paesaggio e patrimonio culturale.....	17
3.8 Energia.....	17
3.9 Rumore.....	19
3.10 Elettromagnetismo.....	20
3.11 Rifiuti.....	20
3.12 Sintesi dei punti di forza e di debolezza.....	20
3.14. Linee d'azione per la pianificazione urbanistica.....	21
4. Variante generale al PGT di Bussero.....	25
4.1 Il Piano di Governo del Territorio vigente.....	25
4.2 Obiettivi della Variante al PGT.....	26
4.3 I progetti strategici della Variante al PGT di Bussero.....	27
4.4 Ambiti Agricoli Strategici.....	31
4.5 Dimensionamento insediativo della Variante al PGT di Bussero.....	33
4.6 Rete ecologica comunale.....	35

5.	Verifica di coerenza con il quadro programmatico di riferimento.....	37
5.1	I principali riferimenti regionali.....	37
5.2	I principali riferimento metropolitani	44
5.3	Coerenza con la pianificazione comunale.....	52
6.	Definizione dei criteri di sostenibilità ambientale e valutazione degli obiettivi della Variante al PGT 55	
6.1.	Criteri di sostenibilità del Piano	55
6.2.	I possibili effetti della variante sul contesto di analisi.....	57
7.	Valutazione degli effetti della Variante al PGT di Bussero	61
7.1.	La proposta di Variante al PGT di Bussero	61
7.2.	Valutazione degli ambiti di trasformazione.....	62
7.3.	Valutazione degli ambiti del Piano delle Regole	67
7.4.	Bilancio del consumo di suolo	69
8.	Misure di mitigazione e compensazione.....	71
9.	Sistema di monitoraggio.....	73
9.1.	Il monitoraggio del PGT vigente.....	74
9.2.	Definizione del sistema di monitoraggio	74

Premessa

La Sintesi non Tecnica si definisce come strumento divulgativo di lettura del processo di Valutazione Ambientale Strategica, ha quindi l'obiettivo di riassumere attraverso un linguaggio non specialistico il processo che ha cercato di indagare i possibili impatti sulle componenti ambientali, derivanti dall'attuazione della Variante 2021 al Piano di Governo del Territorio di Bussero.

Nel presente documento si è cercato di mantenere l'impostazione del Rapporto Ambientale, al fine di agevolare il rimando ai suoi contenuti. Le sezioni sono state quindi sintetizzate e riarticolate allo scopo di permettere una migliore lettura anche a soggetti non esperti in materia. Nella sezione delle questioni riportate, si è privilegiato il mantenimento dei contenuti a carattere maggiormente valutativo. Si rimanda al Rapporto Ambientale per la trattazione esaustiva dei diversi temi trattati.

1. Normativa di riferimento e iter procedurale

1.1 Quadro normativo di riferimento

La normativa europea sancisce, con la Direttiva 2001/42/CE, il principio generale secondo il quale tutti i piani e i programmi che possano avere effetti significativi sull'ambiente debbano essere sottoposti ad un processo di Valutazione Ambientale Strategica. Tale atto introduce la VAS come un processo continuo che corre parallelamente all'intero ciclo di vita del piano o programma, dalla sua elaborazione fino alla fase di attuazione e gestione. Essa ha l'obiettivo di "garantire un elevato livello di protezione dell'ambiente e di contribuire all'integrazione di considerazioni ambientali all'atto dell'elaborazione e dell'adozione di piani e programmi [...] che possono avere effetti significativi sull'ambiente" (art. 1). La direttiva è volta, dunque, a garantire e a valutare la sostenibilità dei piani e dei programmi, mirando ad integrare la dimensione ambientale al pari di quella economica, sociale e territoriale. Avendo un contenuto prevalentemente "di processo", la Direttiva si sofferma sulla descrizione delle fasi della valutazione ambientale senza addentrarsi nella metodologia per realizzarla e nei suoi contenuti.

A livello nazionale la VAS è stata recepita dal D.Lgs. 152/2006 recante "Norme in materia ambientale", così come integrato e modificato dal D.Lgs. 4/2008 e dal D.Lgs. 128/2010.

A livello regionale, la L.R. 12/2005 "Legge per il governo del territorio" stabilisce, in coerenza con i contenuti della Direttiva 2001/42/CE, l'obbligo di valutazione ambientale per determinati piani o programmi.

Gli "Indirizzi generali per la valutazione ambientale di piani e programmi" emanati dalla Direzione Generale Territorio e Urbanistica della Regione Lombardia nel marzo 2007, in attuazione dell'articolo 4 della legge regionale e della direttiva europea, costituiscono il quadro di riferimento per i piani e programmi elaborati dai comuni e definiscono i principi e le modalità di applicazione della valutazione ambientale.

La Giunta Regionale ha poi disciplinato i procedimenti di VAS e di verifica di assoggettabilità a VAS con una serie di successive deliberazioni: DGR n. 6420 del 27 dicembre 2007 "Determinazione della procedura per la valutazione ambientale di piani e programmi - VAS", successivamente integrata e in parte modificata dalla DGR n. 7110 del 18 aprile 2008, dalla DGR n. 8950 del 11 febbraio 2009, dalla DGR n. 10971 del 30 dicembre 2009, dalla DGR n. 761 del 10 novembre 2010 ed infine dalla DGR n. 2789 del 22 dicembre 2011.

Il provvedimento legislativo regionale che riguarda le Varianti al Piano dei Servizi e al Piano delle Regole, per cui si rende necessaria almeno la verifica di assoggettabilità a VAS, è la DGR 25 luglio 2012 n. IX/3836 "Approvazione allegato 1u - Modello metodologico procedurale e organizzativo della valutazione ambientale di piani e programmi - VAS - Variante al piano dei servizi e piano delle regole".

Infine, l'ultimo provvedimento legislativo emesso dalla Regione Lombardia, in materia di VAS, è la DGR 9 giugno 2017 - n. X/6707 "Integrazione alla DGR n. IX/761 del 10 novembre 2010 - Approvazione dei modelli metodologico procedurali e organizzativi della valutazione ambientale (VAS) per i piani interregionali comprensoriali di bonifica, di irrigazione e di tutela del territorio rurale (Allegato1P-A; allegato1P-B; Allegato1P-C)".

1.2 La Valutazione Ambientale Strategica della Variante generale al PGT del Comune di Bussero

Con la deliberazione di G.C. n.1 del 16.01.2020 è stato dato formale avvio al procedimento di Valutazione Ambientale Strategica (VAS) della Variante Generale al PGT di Bussero e con la delibera di G.C. n.3 del 23.01.2020 sono state individuate le autorità:

- quale Autorità procedente per la VAS, geom. Maria Prinsi in qualità di Responsabile del Settore Tecnico;
- quale Autorità competente per la VAS, geom. Roberto Gimigliano in qualità di figura all'interno dell'ente con compiti di tutela e valorizzazione ambientale (provvedimento dirigenziale n.1. del 08/06/2018).

Sono stati, inoltre, individuati i soggetti competenti in materia ambientale e gli enti territorialmente interessati:

- ARPA Lombardia;
- ASST Melegnano Martesana;
- Direzione Regionale per i beni Culturali e Paesaggistici della Lombardia;
- Regione Lombardia - Direzione Territorio;
- Città Metropolitana di Milano;
- I Comuni di Pessano con Bornago, Gorgonzola, Carugate, Cernusco sul Naviglio, Cassina de Pecchi;
- Consorzio Villoresi;
- Consorzio Parco Agricolo Nord Est – P.A.N.E.;
- PLIS della Martesana;
- Terna;
- CAP Holding;
- A.T.M. Metropolitana Milanese;

Con la medesima delibera sono state inoltre individuate le modalità di informazione e di partecipazione del pubblico e di diffusione e pubblicizzazione delle informazioni.

Il percorso di Valutazione Ambientale della Variante al PGT di Bussero è stato progettato con la finalità di garantire la sostenibilità delle scelte di piano e di integrare le considerazioni di carattere ambientale, accanto e allo stesso livello di dettaglio di quelle socioeconomiche e territoriali, fin dalle fasi iniziali del processo di pianificazione.

Per questo motivo, le attività di VAS sono state impostate in collaborazione con il soggetto pianificatore ed in stretto rapporto con i tempi e le modalità del processo di piano, in accordo allo schema metodologico-procedurale di piano/VAS predisposto dalla Regione Lombardia e contenuto nell'Allegato 1a alla D.G.R. n. 9/761 del 10 novembre 2010 "Modello metodologico procedurale e organizzativo della valutazione ambientale di piani e programmi (VAS) – Documento di Piano - PGT".

Il 18 febbraio 2021 è stata convocata la Prima conferenza di Valutazione, nel corso della quale si è illustrato il Rapporto Ambientale preliminare (Documento di Scoping) e gli obiettivi e finalità della Variante al PGT del Comune di Bussero.

In seguito alla convocazione della Prima conferenza e alla messa a disposizione del Rapporto Ambientale preliminare sono pervenute osservazioni da parte di ARPA Lombardia, ATS Città metropolitana di Milano, Terna Rete Italia, Consorzio Est Ticino Villoresi e di Città Metropolitana.

1.3 Il processo di partecipazione

Con l'avvio del procedimento (DGC n.1 del 16.01.2020) e la raccolta delle istanze presentate dai cittadini, si è dato avvio al processo partecipativo del PGT. Il confronto pubblico è stato inaugurato il 28 settembre 2020 con un'assemblea di condivisione del quadro delle conoscenze e degli obiettivi generali, sintetizzati nel documento delle Linee Guida. Contestualmente è stato presentato il quadro delle attività partecipative previste che è stato articolato su due livelli: la compilazione di questionari on line da parte di cittadini e portatori di interesse e tavoli di lavoro tematici con tecnici. Sono stati raccolti circa una settantina di questionari in cui si chiedeva ai cittadini di segnalare gli elementi più critici della città e i luoghi che andrebbero maggiormente tutelati e valorizzati, di individuare le azioni utili a riqualificare alcune zone della città e di valutare la qualità e le eventuali carenze dei servizi pubblici comunali. Tra gli obiettivi prioritari che il PGT dovrebbe assumere, i più votati afferiscono a tre macro-temi. Il primo è legato alla rigenerazione e valorizzazione del patrimonio immobiliare esistente, attraverso l'incentivazione al recupero di aree e immobili dismessi e degradati e l'agevolazione di interventi di risparmio energetico sugli edifici esistenti. Il secondo tema che emerge è quello della sostenibilità e dalla valorizzazione delle risorse ambientali attraverso l'implementazione e riqualificazione della dotazione di verde pubblico in città, la tutela delle aree agricole, ma anche la riduzione del traffico automobilistico privato a favore di un incremento della mobilità sostenibile. Il terzo tema coinvolge l'adeguamento di attrezzature e spazi pubblici, che per molti cittadini risultano essere degradati o poco utilizzati.

Con il questionario i cittadini hanno anche avuto modo di segnalare alcune zone della città che presentano criticità o degrado. Fra le aree più critiche da questo punto di vista spiccano indubbiamente i parchi pubblici, che molto spesso vengono segnalati come di scarsa qualità e poco connessi con il sistema della rete ciclabile, e le scuole. Anche il centro storico è spesso identificato come un luogo problematico sia per quanto riguarda la qualità edilizia (corti degradate), sia per la scarsa fruibilità dello spazio pubblico (piazza Diritti dei Bambini e piazza Cavour), ma con una predisposizione a un ruolo attivo del commercio di vicinato come occasione di rilancio. Altri due ambiti segnalati come problematici sono l'area degli elettrodotti e la strada per Carugate.

Al tempo stesso, i cittadini riconoscono alcuni elementi di pregio del territorio da tutelare e valorizzare, fra i quali spicca indubbiamente Cascina Gogna, spesso citata in accostamento con altri elementi come il PLIS P.A.N.E., il Naviglio Martesana, il torrente Molgora. Altri elementi da valorizzare sono le ville storiche (Casnati, Sioli, Radaelli), i parchi, il centro storico e viale Europa.

Infine, rispetto alla dotazione pubblica, dai cittadini emerge con chiarezza il desiderio di disporre di una maggior dotazione di servizi sportivi e per il tempo libero, ma anche un maggior presidio sanitario, migliori attrezzature scolastiche e un maggior presidio dello spazio pubblico per evitare fenomeni di incuria.

2. Il contesto territoriale

2.1 Inquadramento territoriale

Il Comune di Bussero si colloca nell'ambito geografico dell'Adda-Martesana, in cui lo spazio aperto, per la maggior parte utilizzato a scopi agricoli, ha un'estensione rilevante e rappresenta ancora un dato costitutivo del territorio, in particolare nella porzione meridionale e verso l'Adda. Quest'ambito territoriale presenta al suo interno situazioni molto variabili, sia in relazione ai processi sociali ed economici che alle conseguenti forme della città. Accanto a porzioni densamente costruite, con caratteri decisamente metropolitani, convivono territori ancora prevalentemente rurali formati da piccoli nuclei urbani e grandi estensioni agricole. La compresenza di questa pluralità di ambienti costituisce la peculiarità e la grande ricchezza dell'Adda-Martesana.

I comuni di Segrate, Vimodrone, Cernusco sul Naviglio, Pioltello, Gorgonzola e Melzo definiscono la corona dei centri integrata a Milano. In questo contesto gli spazi aperti hanno estensioni più contenute, sono circoscritti dall'edificato e sempre più frequentemente stanno diventando aree protette o parchi urbani. La dotazione di servizi e di luoghi centrali, sia storici che di più recente realizzazione, è particolarmente ricca e presenta una concentrazione di grandi insediamenti commerciali e di spazi produttivi.

La porzione di territorio ai margini orientali della Città metropolitana è quella meno densamente costruita e ancora caratterizzata dalla presenza di grandi spazi aperti prevalentemente verso l'Adda. A questi caratteri si affianca la ricca eredità del passato la cui testimonianza è affidata alla geografia dei centri storici e dei beni di particolare pregio storico-architettonico, quali il sistema delle ville lungo la Martesana, la rete delle cascine e dei nuclei rurali sparsi nella campagna, i manufatti di origine militare e i vecchi insediamenti produttivi lungo l'Adda.

Le stesse grandi infrastrutture (Autostrada A4, TEEM, BreBeMi, Padana superiore, Cassanese, asse della ferrovia, Rivoltana), prevalentemente radiocentriche verso Milano, individuano dinamiche territoriali e di sviluppo differenti: il territorio compreso tra l'Autostrada A4, la Padana superiore e il Naviglio Martesana è densamente edificata e strutturata intorno ad alcuni nodi e polarità; l'asse della ferrovia e della Rivoltana (compresa la Cassanese) è leggermente meno denso e in esso si inizia a percepire il paesaggio agricolo della pianura irrigua; l'asse dell'Adda è costituito da grandi spazi aperti e piccoli centri che seguono la maglia stradale reticolare e gravitano in particolare sui centri di Cassano e Trezzo d'Adda.

Il comparto dell'Adda Martesana è, inoltre, caratterizzato dalla grande distinzione tra la pianura asciutta a nord e quella irrigua a sud, legata prevalentemente alle diverse caratteristiche paesistico ambientali che connotano, almeno in parte, anche la morfologia dei centri urbani, la loro disposizione e dimensione. La fascia a nord presenta caratteri ambientali e paesaggistici simili a quelli della Brianza orientale, la trama urbana è più fitta ed è costituita da nuclei di ridotte dimensioni; la fascia meridionale è quella più propriamente agricola, parzialmente ricompresa nel Parco Agricolo Sud, ed è dominata da ampi spazi aperti e da una rete urbana formata da un minor numero di centri ma di taglia demografica maggiore. Il territorio a confine tra le due fasce, è la fascia intermedia dei

fontanili, del Naviglio Martesana e del canale Villoresi che nel tempo hanno modificato il confine fra pianura asciutta e irrigua e che, per le sue peculiarità, costituisce il territorio più delicato sotto il profilo ambientale.



Ortofoto AGEA 2018

La presenza delle aree agricole del Parco Agricolo Sud Milano, unitamente a quella di elementi rurali di interesse storico – documentale quali cascine, filari alberati, un fitto reticolo idrografico e l'esistenza di fontanili, consente la creazione di nuovi corridoi ecologici in grado di connettere il verde urbano con quello esterno. Il prolungamento dei percorsi paesaggistici all'interno dell'urbanizzato può essere realizzato utilizzando le alberature e gli spazi verdi già esistenti, o creandone di nuovi, sfruttando le potenzialità delle aree di trasformazione. Il potenziamento del verde urbano e la riqualificazione di quello agricolo è inoltre in grado di realizzare cinture verdi di protezione dell'edificato.

Il PLIS PANE rappresenta un importante presidio contro l'urbanizzazione per il territorio di Bussero, andando a comprendere le aree agricole a nord e ad est dell'urbanizzato comunale. All'interno di questo quadro il torrente Molgora rappresenta certamente un corridoio ecologico fluviale di primaria importanza.

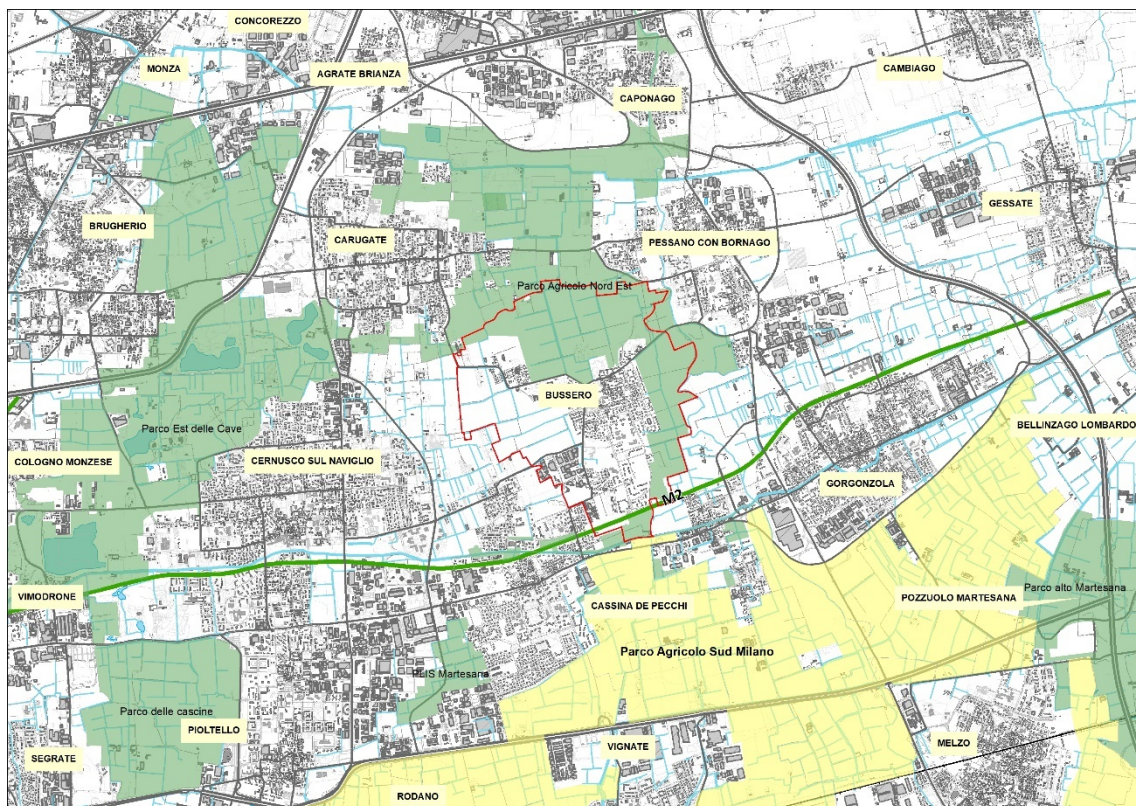

Il territorio comunale è attraversato, in direzione trasversale, dalla SP120 Sesto San Giovanni-Bornago, che connette l'abitato con la SP13 Monza-Melzo (verso est, nei pressi di Pessano con Bornago) e con la SP121 Pobbiano-Cavenago (verso ovest, nei pressi di Cernusco sul Naviglio). Entrambi questi itinerari si ricollegano con la viabilità di rango superiore, ossia rispettivamente con la A58 TEEM – Tangenziale Est Esterna di Milano (in corrispondenza dello svincolo di Pessano) e con la A52 Tangenziale Est (in corrispondenza dello svincolo di Carugate), oltre che con l'autostrada A4 Milano-Bergamo che transita più a nord (in corrispondenza dello svincolo di Agrate).

All'altezza del confine comunale meridionale si colloca, sempre con andamento est-ovest, il corridoio infrastrutturale diretto verso il capoluogo costituito dalla SPexSS11 Padana Superiore e dal parallelo ramo di Gessate della linea metropolitana M2. Quest'ultima presenta una fermata proprio in Comune di Bussero, all'altezza di viale Europa, asse viabilistico locale che attraversa, in direzione nord-sud, tutto il nucleo urbano

2.2 Il contesto urbano di Bussero

Il Comune di Bussero si presenta con un tessuto urbano piuttosto compatto all'interno del quale rimane tutt'oggi piuttosto riconoscibile il nucleo storico, di dimensioni contenute e localizzato a nord dell'edificato attuale. La rete viaria odierna ricalca in massima parte quella preesistente, com'è possibile constatare da un confronto tra la carta IGM 1888 e l'ortofoto del 2018.

La lettura della cartografia dell'Istituto Geografico Militare permette di verificare l'evoluzione urbanistica di Bussero. In particolare, prendendo in considerazione le carte del 1936 e del 1964 è possibile notare come l'espansione urbana si sia svolta verso sud, in direzione della strada statale Padana Superiore.

Già nel 1964 si può notare come all'edificato compatto ottocentesco si sia affiancato un urbanizzato più rado e a bassa densità, tale tendenza si consoliderà nel resto della seconda metà del Novecento, anche se, è bene sottolineare, come l'espansione urbana coinvolgerà in maniera limitata gli spazi agricoli ad ovest, a nord e ad est di Bussero, contribuendo a preservare il contesto agricolo circostante e, in parte, anche la naturalità del torrente Molgora.

Dalla lettura della CTR del 1981 si nota come il tessuto produttivo attuale sia quasi del tutto assente, essendo infatti di più recente costruzione (circa anni '90). Nel 1998 lo sviluppo di Bussero ha ormai raggiunto la dimensione attuale.

2.3 Caratteri e dinamiche del contesto sociale di Bussero

Dinamiche demografiche e caratteristiche della popolazione

Nel comune di Bussero risiedono oggi (2019) 8.424 cittadini registrati all'anagrafe, con una densità di popolazione complessiva pari a 1.835,3 abitanti/kmq.

La lettura dell'andamento demografico su un arco temporale lungo, dal 2001, evidenzia tratti di discontinuità, con l'emersione di tre picchi di crescita, seguiti da altrettante fasi discendenti, e un bilancio di complessiva stabilità sul lungo periodo (2011-2019, -0,8%).

L'attenzione sul periodo più recente (2012-2019), che segnala una crescita della popolazione, nell'intera zona omogenea dell'Adda Martesana, di oltre 17mila soggetti (+4,8%), particolarmente significativa nel caso di Cernusco S/N (+12,6%), a Bussero (così come a Rodano e Truccazzano), evidenzia una tendenza opposta: il Comune perde infatti, dal 2012, 179 residenti (-2,1%), con un calo più accentuato tra il 2016 e il 2017.

La composizione per cittadinanza dell'andamento della popolazione permette di osservare dinamiche significativamente differenziate tra i residenti italiani e quelli stranieri. Il dato è dunque il risultato di una diminuzione della componente italiana dell'ordine del 2,9% (-234 soggetti) e della contestuale crescita di quella straniera, che oggi, con 505 residenti aumenta, nel periodo considerato, del 12,2%. I residenti stranieri costituiscono il 6% della popolazione del comune, con una prevalenza di soggetti provenienti dal continente europeo, in particolare Romania, Ucraina, Bulgaria, Albania, Moldavia e Polonia. Il tratto caratterizzante e specifico dell'immigrazione locale è rappresentato da una netta prevalenza della componente femminile, una quota che era del 55,3% nel 2012 e arriva oggi al 60,2%. I flussi dall'estero sono un fenomeno relativamente recente che riguarda principalmente persone in età attiva, che arrivano per ragioni di lavoro, ricostituendo poi frequentemente il nucleo familiare, di cui spesso fanno parte anche i minori. Ne consegue che i residenti stranieri risultino mediamente più giovani rispetto al complesso della popolazione residente, e che in particolare i minori abbiano un peso rilevante: un quinto della popolazione straniera di Bussero ha un'età compresa tra gli 0 e i

19 anni e solo il 3,9% ha più di 65 anni. Al contrario, tra i residenti italiani, i giovani fino a 19 anni rappresentano il 17,7% mentre quasi il 19% della popolazione ha più di 65 anni.

Tra gli esiti di una differente struttura per classi di età tra la popolazione italiana e quella straniera, si evidenzia una particolare rappresentatività di quest'ultima in alcune coorti: se complessivamente nel comune sono 6 gli stranieri su 100 residenti, tra gli 0 e i 5 anni, tale proporzione sale a 21 su 100 e a 27 nella fascia tra i 19 e i 54 anni.

L'“immissione” di popolazione giovane data dal fenomeno migratorio non ha avuto un volume sufficiente a compensare un progressivo e costante invecchiamento della popolazione, con la particolare criticità dovuta alla crescita dei “grandi anziani” (over 74), un tema che pone sfide importanti al sistema dei servizi e della loro accessibilità, a quello sociosanitario e abitativo. In particolare, i grandi anziani che nel 2012 rappresentavano il 45,2% degli over 64, nel 2019 arrivano a costituirne quasi la metà (49,5%).

L'indice di vecchiaia, che nel 2012 era pari a 125,6 nel 2019 arriva a 196,1, indicando 196 over 65 ogni 100 residenti di età compresa tra 0 e 14 anni.

Anche l'andamento delle coorti giovani, indicatore rilevante ai fini della pianificazione dei servizi in primo luogo scolastici, mostra variazioni significative negli ultimi 8 anni: la popolazione in età scolastica (0-18 anni) cala complessivamente del 10% e passa da 1.531 minori nel 2012 a 1.378 nel 2019. Tale andamento è l'esito di un calo generalizzato nelle coorti 0-13, particolarmente accentuato nella classe dei potenziali fruitori delle strutture delle Scuole dell'Infanzia.

Nonostante il volume complessivo della popolazione mostri dinamiche di calo, cresce negli stessi anni sul territorio il numero delle famiglie residenti, con una contestuale diminuzione della loro dimensione media ed evidenti ricadute, in primo luogo, sulla domanda abitativa. Tradotto in numeri, nel 2019 risiedono nel comune 3.614 famiglie (43 in più rispetto al 2012), mentre la dimensione media negli stessi anni passa da 2,40 a 2,32; nel 2015, la quota di famiglie unipersonali nel comune, era di poco inferiore a quella rappresentata dalle coppie con figli.

Per quanto concerne il numero di anziani soli, nel 2018, secondo il Documento di Programmazione del welfare locale – distretto 4, nel comune di Bussero rappresentano una percentuale pari al 44% della popolazione over 85.

Per quanto riguarda il livello di istruzione della popolazione, il dato relativo ai NEET mostra un valore (Istat 2015) di 25,9, nella coorte 15-29 anni, ovvero 25 giovani su 100 non hanno un'occupazione regolare e non seguono un percorso di studio (il valore medio di Città metropolitana è, alla stessa data, 31,01). D'altra parte, tra i residenti 30-34 anni, la percentuale di laureati è del 40,6%, superiore al dato medio metropolitano che è 37,6%.

Il tasso di occupazione¹ calcolato risulta pari a 70,4%, leggermente inferiore a quello complessivo dell'intera Adda Martesana che arriva a 71,5%.

¹ Per avere un quadro aggiornato e dettagliato a livello comunale dei livelli occupazionali della popolazione, è possibile ricorrere a un indicatore elaborato a partire dai dati relativi alle dichiarazioni dei redditi del 2018, che fanno riferimento all'anno di imposta 2017 e, attraverso la frequenza dei redditi da lavoro dipendente o

La struttura economica

Il Comune di Bussero è parte di un contesto territoriale, quello dell'Adda Martesana il cui sistema economico è tradizionalmente uno dei più significativi dell'intero territorio della Città metropolitana, caratterizzato da un mix produttivo molto diversificato e connotato da una forte presenza di attività terziarie soprattutto nei comuni più vicini al capoluogo. D'altra parte, la fascia nordorientale e quella del Cassanese evidenziano un consistente radicamento di attività manifatturiere. Questa peculiarità della struttura produttiva ha consentito alla Zona Omogenea nel suo complesso di mantenere una buona dinamicità fino alla crisi del 2008, evidenziando da allora andamenti generalmente peggiori di quelli della Città metropolitana nel suo complesso. Dal 2012 al 2017 il numero delle unità locali dell'area è passato da 28.132 a 27.839 (-1%) e quello degli addetti da 143.367 a 142.507 (-0,6%), in un quadro disomogeneo nel quale si evidenziano esiti particolarmente critici (Trezzo sull'Adda, Cassina de' Pecchi, Liscate) a fronte di altri che, al contrario mostrano significativi valori in crescita (Melzo, Gorgonzola, Cernusco).

In questo contesto, l'economia locale del Comune di Bussero mostra un andamento di sostanziale stabilità per quanto riguarda il volume complessivo delle unità locali, che erano 470 nel 2012 e sono, nel 2017, 471. Meno positivo appare invece il quadro sotto il punto di vista degli addetti, che diminuiscono del 2,5% e passano da 1.363 nel 2012 a 1.329 nel 2017.

Il tessuto produttivo del Comune è costituito prevalentemente da micro e piccole imprese (0-9 addetti), che rappresentano il 94,7% delle unità locali insediate sul territorio. A queste si aggiunge un 4,9% tra i 10 e i 49 addetti, mentre sono solo 2 le realtà di media dimensione.

L'industria rappresenta il settore produttivo più consistente dell'economia comunale; Tuttavia, la tendenza è quella di un progressivo calo, che riguarda sia i valori assoluti dell'occupazione in questo settore che il suo peso relativo: nel 2012 gli addetti alle attività manifatturiere erano 570 a fronte dei 509 del 2017, con un'incidenza sul totale che passa dal 41,8% al 38,3%.

Un peso non irrilevante (e in crescita rispetto al 2012) è quello dei servizi alla persona, all'interno del quale una particolare incidenza è rappresentata dal comparto della sanità e assistenza privati.

Anche se è prematuro effettuare una valutazione compiuta sull'impatto economico dell'emergenza pandemica, Istat, "alla luce dell'emergenza generata dall'epidemia di coronavirus e delle misure adottate dal governo per il suo contenimento l'Istat ha attivato una serie di azioni per assicurare la continuità e la qualità della produzione statistica anche nella situazione di emergenza" e all'inizio di aprile 2020 ha diffuso i comunali su Imprese, addetti e risultati economici delle imprese incluse in settori "attivi" e "sospesi" secondo i decreti governativi approvati a marzo 2020 (DPCM dell'11/03/2020 e DM Mise 25/03/2020).

assimilato, autonomo e da imprenditore, permettono di determinare il numero di persone con un'occupazione su base comunale. Questo numero viene poi rapportato alla popolazione attiva (20-64 anni) residente al 1° gennaio 2018, sempre su base comunale, censita da Istat (Infodata Sole 24 Ore).

L'elaborazione parte da una base di dati al 2019, più aggiornati rispetto alle statistiche ufficiali contenute nell'archivio ASIA 2017, che sembrano evidenziare, per il comune di Bussero, un calo dal 2017 ad oggi sia delle UL (-1,1%) che degli addetti (-2%), ancor prima dell'emergenza.

Le stime dell'impatto del Covid-19 sulle attività sospese nel territorio comunale, in particolare 194 UL e 798 addetti, stimano complessivamente di oltre 13 milioni di euro di valore aggiunto non generato e di circa 42 milioni di euro di mancato fatturato.

La diffusione di questi dati appare di particolare interesse ora, per una prima valutazione contingente, ma risulterà ancor più rilevante quando si sarà in grado di stimare gli effetti a lungo periodo prodotti dallo stop temporaneo, in particolare in termini di riprese totali, parziali, o chiusure definitive.

3. Il contesto di riferimento ambientale

Si riporta nelle pagine seguenti una breve descrizione delle principali componenti ambientali del contesto del Comune di Rho.

Viene, quindi, proposta di seguito una sintesi; si rimanda per una trattazione più approfondita al Rapporto Ambientale e al Documento di Scoping.

3.1 Aria e cambiamenti climatici

Il Comune di Bussero ricade nella Zona A - pianura ad elevata urbanizzazione caratterizzata da:

- elevata densità di emissioni di PM10 primario, NOx e COV;
- situazione meteorologica avversa per la dispersione degli inquinanti (velocità del vento limitata, frequenti casi di inversione termica, lunghi periodi di stabilità atmosferica caratterizzata da alta pressione);
- alta densità abitativa, di attività industriali e di traffico.

Emissioni

I gas serra, la cui misura viene espressa in termini di CO2 equivalente, hanno origine principalmente dalla combustione non industriale (circa il 38 % del totale) e dal trasporto su strada (circa il 24% del totale), i due settori contribuiscono quindi a produrre il 62% dei gas climalteranti. Anche per quanto riguarda il particolato il loro contributo risulta determinante, in questo caso la combustione non industriale contribuisce per il 39% mentre il trasporto su strada per il 36%.

Andando ad approfondire le componenti del particolato, è possibile notare i seguenti aspetti:

- Il PM10 è prodotto per il 44% dalla combustione non industriale e per il 33% dal trasporto su strada;
- Il PM2.5 è prodotto per il 51% dalla combustione non industriale e per il % dal trasporto su strada;
- Gli IPA hanno origine per il 79% dalla combustione non industriale;
- Anche il carbonio organico è prodotto in larga parte (66%) dalla combustione non industriale e per il 15% dal trasporto su strada;
- Il nero di carbonio (black carbon) ha origine per il 57% dal trasporto stradale mentre per il 26% dalla combustione non industriale.

Il trasporto su strada è responsabile del 66% degli ossidi di azoto presenti in atmosfera (un altro 22% è riconducibile alla combustione non industriale).

Per quanto riguarda gli ossidi di zolfo: il biossido di zolfo (SO2) ha origine dalla combustione nel settore industriale (58%) e non industriale (28%).

Il metano risulta prodotto principalmente (60%) dal settore agricolo anche se una quota significativa (40%) risulta prodotta dal settore dell'estrazione e distribuzione dei combustibili.

I composti organici volatili sono prodotti per la metà dall'uso di solventi, anche il settore agricolo, tuttavia contribuisce significativamente (22%).

Per quanto riguarda l'ammoniaca, essa è prodotta in massima parte dal settore agricolo, il quale copre il 99% del totale.

Le mappe relative alla distribuzione spaziale delle emissioni, elaborate sulla base dei risultati dell'Inventario Regionale di Emissioni in Atmosfera – anno 2017, mostrano, per il Comune di Bussero, una situazione critica per quanto riguarda i PM10 e i Gas Serra, e leggermente critica per COV e NOx. In generale si nota una situazione di lieve miglioramento, allontanandosi dal nucleo centrale metropolitano.

Qualità dell'aria

Per quanto riguarda il livello di Qualità dell'Aria nel territorio del Comune di Bussero, non essendo localizzata nel territorio comunale alcuna centralina fissa di monitoraggio della rete di rilevamento della qualità dell'aria ARPA, è necessario riferirsi a dati provenienti dalle centraline posizionate nei comuni limitrofi. Nello specifico: Cassano d'Adda e Pioltello.

- I monitoraggi effettuati nel 2019 mostrano che non è stato superato nessun livello di criticità dei limiti orari per le concentrazioni di NO2.
- I valori rilevati di SO2, prossimi al valore di fondo, registrano una situazione consolidata ormai da tempo, dove tale inquinante non rappresenta più una criticità.
- I monitoraggi effettuati mostrano che non è stato superato nessun livello di criticità dei limiti orari/giornalieri per le concentrazioni di CO, che presentano valori molto bassi e prossimi al fondo naturale.
- L'O3, rilevato nelle centraline di Cassano e Limoto, supera, invece, il limite di legge del valore della soglia di informazione, come, per altro, accade più in generale di tutta la Lombardia.
- Per quanto riguarda il PM10 si rileva come le concentrazioni di PM10 e i relativi numeri di giorni di superamento del limite sulla media giornaliera, siano in diminuzione. La progressiva riduzione delle concentrazioni di particolato nel 2019 ha, infatti, portato al rispetto dei limiti della media annua di PM10 in gran parte del territorio regionale, così come monitorato a Cassano e Limoto. Permane, tuttavia, ancora la criticità del numero di giorni di superamento di valore limite protezione salute umana.

3.2 Uso del suolo

La superficie territoriale di Bussero è di circa 456 ha, di cui più della metà (63%) agricolo. Le aree agricole, come è possibile osservare nell'immagine precedente, si concentrano a ovest, a nord e ad est dell'edificato di Bussero, mentre, a sud, l'urbanizzato risulta praticamente saldato con le aree urbanizzate di Gorgonzola e Cassina de' Pecchi. La percentuale di suolo urbanizzato comunale rappresenta circa il 36% del territorio comunale. Di importanza marginale risultano, invece, le superfici boscate o seminaturali, che rappresentano circa l'1% del territorio e si concentrano lungo l'asta del Molgora, e i corpi idrici, che interessano una superficie trascurabile. Non si riscontra la presenza di aree umide.

Approfondendo la lettura del territorio fornita da DUSAF6 emerge che circa il 45% del territorio urbanizzato è occupato da tessuto residenziale discontinuo e il tessuto residenziale complessivo

rappresenta il 56% dell'urbanizzato. Anche gli insediamenti industriali, artigianali e commerciali interessano una quota significativa dell'urbanizzato (circa il 13%), anche se a livello comunale la quota di territorio da essi occupata non supera il 5%.

Verificando l'evoluzione storica dell'urbanizzato di Bussero, facendo riferimento alle varie banche dati DUSAF disponibili, si evidenzia come al 1954 (Banca Dati DUSAF GAI) la superficie urbanizzata fosse pari a 25 ha, 5% della superficie territoriale di Bussero. Nel 1980 la superficie urbana era di 96 ha, ovvero il 21% del territorio comunale. Nel 2000 la superficie urbanizzata era di 142 ha, mentre nel 2018 era di 162 ha. Da questi dati si evince come l'incremento più significativo sia avvenuto tra gli anni '50 e '80 del secolo scorso, mentre successivamente si è conosciuto un aumento dell'edificato più contenuto, ma pur sempre significativo.

3.3 Naturalità e aree agricole

- Il sistema della naturalità di Bussero è in prevalenza composto da ambiti di carattere agricolo, i quali coprono circa il 63% della superficie territoriale comunale e si suddividono in seminativi semplici che sono il 70% delle aree agricole comunali, pari al 42% della superficie territoriale di Bussero, e in prati permanenti senza alberi o arbusti che costituiscono il restante 30% delle aree agricole e rappresentano il 19% del territorio comunale. Le altre tipologie di aree agricole rappresentano superfici trascurabili.
- Le superfici boscate sono molto limitate e si concentrano soprattutto in prossimità del Molgora, mentre in ambito agricolo si ritrovano talvolta formazioni longitudinali e filari.
- L'attività agricola, oggi in gran parte meccanizzata, è stata a suo tempo supportata da un'estesa rete di canali che ne hanno permesso lo sviluppo. Talvolta è possibile riscontrare ancora la presenza di canali all'interno del territorio agricolo di Bussero, anche se tuttavia la maggior parte di essi sono caduti in disuso ed hanno perso la loro funzione originaria.
- Importante per la preservazione del paesaggio agrario è il Parco Agricolo Nord Est (PANE, unione del PLIS del Molgora con il PLIS del Rio Vallone) che comprende la quasi totalità delle aree agricole a nord dell'urbanizzato di Bussero e la fascia di territori agricoli lungo il torrente Molgora. Nel suo complesso il PLIS svolge un importante ruolo di presidio contro l'urbanizzazione e di mantenimento delle connessioni ecologiche.

3.4 Acque superficiali

Inquadramento

Il territorio di Bussero è caratterizzato dalla presenza di un reticolo idrografico superficiale con deflusso lineare orientato lungo la direttrice nord-sud. Le passate pratiche agricole hanno inoltre determinato la formazione di una fitta rete di canali irrigui a fondo cieco derivanti dalle numerose prese irrigue sui canali derivatori Terziari e Villoresi, le quali sono orientate lungo la direttrice est-ovest.

Il corso d'acqua principale presente è il Torrente Molgora, il quale attraversa il territorio comunale ad est del nucleo urbanizzato. Lungo il suo corso il torrente intercetta le acque superficiali di un territorio fortemente urbanizzato, fattore, questo, che ne condiziona lo stato ecologico e qualitativo, oltre che profondamente influente sulle condizioni di naturalità del corpo idrico.

Il livello di qualità delle acque superficiali è monitorato attraverso una rete di centraline di rilevamento gestite da ARPA Lombardia, che restituisce annualmente i livelli di qualità dei corsi d'acqua monitorati attraverso due Macrodescrittori.

Qualità delle acque

La rete di monitoraggio ARPA comprende due stazioni di monitoraggio sul torrente Molgora.

Il Livello per lo stato ecologico è dato dal descrittore LIMeco, che per l'anno 2018 e nelle stazioni di Carnate e Truccazzano rileva uno stato, rispettivamente, SCARSO e CATTIVO

Stato chimico delle acque

Lo stato chimico di tutti i corpi idrici superficiali è classificato in base alla presenza delle sostanze chimiche definite come sostanze prioritarie. Per l'anno 2018 e nelle stazioni di Carnate e Truccazzano si rileva uno stato, rispettivamente, NON BUONO e BUONO.

3.5 Acque sotterranee

Bussero presenta un andamento della falda lungo la direttrice nord-sud con una soggiacenza di circa 11-19 metri dal piano di campagna, tale livello è influenzato dalla pratica irrigua stagionale.

Il territorio di Bussero è interessato dalla presenza dei seguenti corpi idrici sotterranei:

- Un'idrostruttura sotterranea superficiale (ISS), dallo stato chimico NON BUONO a causa della presenza di Triclorometano;
- Un'idrostruttura sotterranea intermedia (ISI), dallo stato chimico NON BUONO a causa della presenza di Triclorometano;
- Un'idrostruttura sotterranea profonda (ISP), dallo stato chimico NON BUONO a causa della presenza di Triclorometano.

La falda superficiale è una falda monostrato, divisa occasionalmente da livelli di permeabilità ridotta. L'alto valore di permeabilità dell'acquifero e la forte trasmissività pongono la falda in condizioni di sfruttamento ideali, essa presenta ottime possibilità di ricarica sia dalle acque piovane che si infiltrano nel terreno, sia dalle acque irrigue che, soprattutto nel periodo estivo, quando l'attività agricola richiede dei forti apporti idrici, permettono al livello della falda di innalzarsi decisamente per alcuni metri. Il territorio di Bussero risente molto di questa influenza perché è soggetto agli apporti dei canali di irrigazione che si dipartono dal Canale Villoresi.

All'interno del territorio comunale sono presenti 3 pozzi pubblici di captazione per l'acqua potabile collegati al sistema acquedottistico comunale, più un pozzo attualmente cementato.

3.6 Geologia e geomorfologia

La componente geologica del PGT vigente evidenzia come la maggior parte del territorio di Bussero ricada entro la classe di fattibilità II, corrispondente ad aree con una media vulnerabilità dell'acquifero e una soggiacenza della falda compresa tra i 13 e i 18 metri dal piano di campagna, l'edificazione è permessa con modeste limitazioni.

3.7 Paesaggio e patrimonio culturale

Le Tavole 2 del PTCP della Provincia di Milano definiscono la struttura paesistica del territorio metropolitano mediante le unità tipologiche di paesaggio, che evidenziano le strutture paesistiche caratterizzanti il territorio (quali gli aspetti geomorfologici, geobotanici, faunistici, idrologici e del sistema agrario, modalità di distribuzione, forma e dimensione dei diversi elementi del paesaggio) e forniscono gli elementi per la conoscenza e l'interpretazione del paesaggio, indispensabili per mettere in luce limiti e potenzialità del territorio stesso, evidenziare le specifiche esigenze di tutela e determinare il livello di compatibilità delle trasformazioni. Per ogni unità tipologica la normativa di Piano fornisce indirizzi di tutela.

Il territorio di Bussero si colloca all'interno dell'alta pianura irrigua ed è interessato dalla valle fluviale del torrente Molgora (paesaggio delle valli fluviali dei corsi d'acqua minori).

Il Molgora rappresenta uno degli elementi di maggior interesse paesaggistico-ambientale: lungo il suo corso è possibile riscontrare la presenza di fasce boscate, di orli di terrazzo, di insediamenti rurali di interesse storico.

Numerose sono le architetture civili residenziali e religiose, concentrate soprattutto dentro il tessuto storico. In particolare, tra le architetture civili si segnalano:

- Villa Tamassia Redaelli;
- Villa Corio Sioli Legnani e la sua portineria;
- Villa Casnati;
- Villa Berti;
- Il municipio;
- Casa Beltrame;
- Casa Beltrami (ex asilo).

Mentre tra le architetture religiose figurano: le due chiese dedicate ai Santi Nazario e Celso, una più antica e l'altra eretta nel 1889; la casa parrocchiale la chiesa di S. Francesco (oratorio). In generale l'edificato storico rimane tutt'oggi molto ben riconoscibile.

Fuori dal centro storico si segnala, invece, la presenza di diverse cascine.

3.8 Energia

Il Comune di Bussero ha formalmente aderito all'iniziativa del Patto dei Sindaci dell'Unione Europea il 23 luglio 2009, con l'obiettivo di ridurre le emissioni di CO₂ di oltre il 23% (ovvero 8.474 tonnellate di CO₂ emesse in meno) entro il 2020 rispetto ai valori raggiunti nell'anno 2005 (36.765 tonnellate

di CO₂ emesse), assunto come anno di riferimento per la redazione del “Baseline Emission Inventory” (BEI).

Per onorare tale impegno, il Comune ha predisposto un “Piano d’Azione per l’Energia Sostenibile” (PAES), approvato il 7 novembre 2011, nel quale sono indicate le misure e le politiche che dovranno essere realizzate per raggiungere gli obiettivi fissati nel Piano.

L’analisi scaturita dal BEI sottolinea le aree maggiormente critiche in termini di emissione di CO₂. Nello specifico si fa riferimento al settore residenziale, responsabile del 62% del totale delle emissioni; al trasporto privato e commerciale, responsabile del 17% delle emissioni e infine si fa riferimento al settore industriale responsabile di un decimo del totale delle emissioni.

Dai dati raccolti nel 2005 (utilizzando il database di Regione Lombardia SIRENA) emerge che il consumo annuo di energia pro-capite è di 14,32 MWh, pari a 4,30 tonnellate di CO₂ emesse da ciascun abitante. Il settore residenziale emetteva quasi il 60% dei gas serra, a seguire il settore dei trasporti con circa il 16%. Analogamente, i consumi di energia mostravano come il settore residenziale impiegasse circa 86,5 mila MWh/anno.

Nel 2005 la principale fonte di energia risultavano ancora i combustibili fossili, in grado di fornire circa 106 mila MWh/anno di energia, a fronte di un consumo annuale totale per Bussero di circa 122 mila MWh. In particolare, il gas naturale forniva al 2005 circa 83.000 MWh, con benzina e gasolio che fornivano rispettivamente 10.200 MWh e 15.500 MWh di energia. Nel 2005 si produceva localmente circa l’1% dell’energia consumata.

Le analisi contenute nel PAES mostrano come tra il 2005 e il 2008 vi sia un decremento dei consumi energetici di Bussero pari a circa l’8%, a fronte di consumi di energia elettrica pressoché invariati nell’arco del triennio.

Nel documento si fa riferimento anche alla composizione del parco edilizio; in questo caso emerge come la maggior parte degli edifici (circa il 75%) sia stata costruita dopo il 1972, tra questi 606 (pari al 19% degli edifici presenti a Bussero) sono stati costruiti dopo il 1991. A fronte di un parco edilizio tutto sommato piuttosto recente, se confrontato con la media nazionale, solamente 310 edifici dei 3.275 presenti a Bussero possiedono una certificazione energetica, di questi nessuno con classe A e 2 con attribuita classe B.

Le azioni introdotte dal PAES di Bussero mirano a ridurre di almeno il 20% le emissioni di CO₂ rispetto al 2005, ovvero una riduzione di circa 7.000 tonnellate di CO₂, da attuarsi soprattutto tramite la riduzione dei consumi energetici (esclusa l’energia elettrica). Nello specifico le azioni messe in atto dal Comune tra il 2006 e il 2010 hanno permesso un abbattimento delle emissioni di circa 91 tonnellate di CO₂ equivalente.

Per il periodo che va dal 2011 al 2020 il PAES individua tre gruppi di azioni riconducibili a tre possibili fasi:

- Breve periodo, azioni da completare entro l’anno 2013 o comunque entro 2 anni dall’approvazione del PAES;
- Medio periodo, azioni da completare entro l’anno 2016 o comunque entro 5-6 anni;
- Lungo periodo, azioni da concludere entro il 2020.

3.9 Rumore

Il Comune di Bussero ha approvato il proprio Piano di Azionamento Acustico con la Delibera del Consiglio Comunale n.55 del 30 novembre 2007.

Il PZA è lo strumento attraverso il quale viene esercitato il controllo della qualità acustica del territorio, facendo propri gli obiettivi e le tutele stabiliti dalla Legge Quadro n. 447/1995 e recepiti a livello regionale dall'art.2 della LR n. 13/2001. Esso definisce le zone acusticamente omogenee e la relativa classe acustica (da I a VI) a cui sono associati valori limite di emissione, di immissione, di attenzione e di qualità, distinti per i periodi di riferimento diurno (ore 06.00-22.00) e notturno (ore 22.00-06.00).

Il D.P.R. 459/98 fissa le fasce di pertinenza delle infrastrutture ferroviarie; per quelle esistenti e di nuova realizzazione con velocità di progetto non superiore a 200 Km/h, come la linea ferroviaria Milano-Treviglio-Brescia-Venezia che attraversa in direzione Est-Ovest l'abitato, tali fasce hanno ampiezza di 100 m quella più prossima alla ferrovia (Fascia A) e 150 m quella più distante (Fascia B), all'interno delle quali valgono i seguenti limiti di immissione ferroviaria:

- per i ricettori sensibili (scuole, ospedali, case di cura e di riposo): 50 dB(A) diurni e 40 notturni ad eccezione per le scuole per le quali valgono solo i limiti diurni;
- per tutti gli altri ricettori: 70 dB(A) diurni e 60 notturni all'interno della fascia A e 65 dB(A) diurni e 55 notturni nella fascia B.

Nel D.P.R. 142 del 30/03/04 (entrato in vigore il 16/06/04) si definiscono invece le fasce di pertinenza acustica ed i valori limite delle sorgenti sonore da traffico su gomma. Le dimensioni delle fasce ed i limiti di immissione variano a seconda che si tratti di strade nuove o esistenti, e in funzione della tipologia di infrastruttura.

Il Piano di Zonizzazione Acustica è stato accompagnato da alcune misurazioni fonometriche del territorio di Bussero aventi lo scopo di verificare:

- il clima acustico generale del territorio;
- la rispondenza del rumore rilevato rispetto ai limiti imposti dalla zonizzazione;
- qualora risultassero dei superamenti del limite previsto, determinarne la natura e le zone maggiormente critiche, al fine di individuare le priorità di intervento di risanamento.

Le misurazioni sono state effettuate nel mese di ottobre 2005 ed hanno portato alle seguenti considerazioni:

- Le emissioni sonore più elevate sono generate dal traffico intenso presente sulle strade di Bussero, in particolare su Via Milano, sulla strada per Cernusco, su Via Marconi e sulle vie del centro abitato (Viale Europa);
- Il valore del livello sonoro equivalente (Leq) più elevato in assoluto è stato rilevato in Via Milano, all'incrocio con Via Manzoni. L'infrastruttura monitorata è sede di intenso traffico veicolare;
- I livelli sonori più elevati sono risultati: sulla strada per Cernusco (in mattinata), tra Via Europa e Via Carabinieri Caduti (a mezzogiorno), in Via Marconi (da metà giornata fino alle 22);

- Il livello sonoro più basso registrato durante i rilievi diurni è stato monitorato in Via Caravaggio, nella zona residenziale a contatto con le aziende meccaniche;
- Il livello sonoro più basso registrato nei rilievi effettuati durante l'intero periodo notturno è stato monitorato in Piazza De Gasperi;
- Le zone più critiche sono quelle poste lungo le infrastrutture stradali;
- Le aree produttive godono di un clima acustico buono.

3.10 Elettromagnetismo

La situazione di Bussero non si presenta particolarmente critica in quanto le linee elettriche che attraversano il territorio comunale scorrono fuori dall'edificato, a nord in particolare attraversa un territorio prevalentemente agricolo.

Per quanto riguarda gli impianti, anche da questo punto di vista la situazione di Bussero non appare critica. Gli impianti presenti sul territorio comunale sono pochi e relativi alla telefonia.

3.11 Rifiuti

La produzione totale di rifiuti urbani (RU) a Bussero, per l'anno 2019 (ultimo dato disponibile e rilevato da ARPA), è pari 3.453.176 kg, ovvero 409,9 kg di rifiuti per abitante all'anno, in diminuzione dello 0,2% rispetto al 2018, ma migliore rispetto al dato medio di Città metropolitana (465,1 kg/ab*anno).

La percentuale di raccolta differenziata si attesta all'89,0%, dato nettamente migliore rispetto alla media della Città metropolitana (60,3%). La maggior parte dei rifiuti avviati al recupero è rappresentata dall'umido, pari al 29% del totale, seguono carta e cartone (16% dei rifiuti differenziati) e vetro (14%).

La percentuale di rifiuti avviata all'incenerimento con recupero di energia è pari all'11,4%.

Il costo pro-capite (€/ab*anno) dell'intera gestione dei rifiuti è pari a 107,2 euro, in aumento dell'4,2% rispetto all'anno precedente, ma comunque minore rispetto al costo medio in Città metropolitana (122 €) in crescita anch'esso (+3,4%) rispetto al 2018.

3.12 Sintesi dei punti di forza e di debolezza

Nella seguente tabella sono riportati i principali punti di forza e di debolezza delle componenti descritte in precedenza.

Componente ambientale	Punti di forza	Punti di debolezza
Aria e Cambiamenti climatici	NO ₂ , SO ₂ e CO non rappresentano una criticità	Inserimento di Bussero nella Pianura ad elevata urbanizzazione e densità di emissioni e una situazione meteorologica avversa Ancora alcune criticità riguardanti le emissioni di O ₃ e PM ₁₀

		Mancanza di una stazione di rilevamento ARPA sul territorio comunale
Uso del suolo	63% di aree agricole Discreta continuità del territorio agricolo	36% di suolo urbanizzato Tendenza dell'urbanizzato alla saldatura con l'urbanizzato dei comuni limitrofi
Industrie a rischio incidente rilevante		Presenza di un insediamento a rischio incidente rilevante
Naturalità e aree agricole	63% di aree agricole 19% di suolo comunale coperto da prati permanenti Presenza di canali irrigui all'interno del territorio agricolo	Superficie boscata esigua Molti canali irrigui hanno perso la loro funzione e sono in stato di abbandono
Acque superficiali e sotterranee	Discreta presenza di elementi idrici (torrenti e canali)	Stato ecologico e chimico insoddisfacente Vulnerabilità acquifero elevata Stato delle acque sotterranee non buono
Geologia e geomorfologia	Morfologia piuttosto omogenea	Gran parte del territorio ricade nella classe di fattibilità 2 (moderate limitazioni)
Paesaggio e patrimonio culturale	Paesaggio e territorio ricchi di elementi di interesse storico-naturalistico	
Energia	Adesione al PAES Diminuzione dei consumi energetici pari all'8% tra il 2005 e il 2008	Mancanza di dati sui consumi energetici aggiornati Vetustà del parco edilizio
Rumore	Redazione del Piano di Azionamento Acustico	Mancanza di rilevazioni recenti Presenza di traffico veicolare intenso
Elettromagnetismo	Centro abitato non interessato da elettrodotti	
Rifiuti	89% la percentuale di rifiuti differenziati, in aumento rispetto al 2018 Produzione annua di rifiuti in calo rispetto al 2018	Aumento del costo della gestione dell'intera gestione dei rifiuti

3.14. Linee d'azione per la pianificazione urbanistica

L'analisi delle componenti ha permesso di delineare un quadro ambientale del Comune di Bussero. Questo permette di fare alcune considerazioni preliminari sui possibili effetti, e rispettivi campi d'azione, della Variante al PGT di Bussero.

Aria

La qualità dell'aria non è direttamente influenzata dal PGT, tuttavia esistono alcuni effetti su tale componente che possono essere ricondotti a scelte di Piano. Per questo motivo è possibile adottare alcune soluzioni atte a prevenire un peggioramento della qualità dell'aria.

L'incentivazione dell'utilizzo dei mezzi di trasporto pubblici e la riduzione della necessità di utilizzo dei mezzi di trasporto privato per gli spostamenti quotidiani della popolazione può avere effetti benefici sullo stato dell'aria. Ciò può essere coadiuvato anche attraverso uno studio attento della localizzazione di servizi e funzioni.

Lo sviluppo delle reti ecologiche e l'incremento delle coperture arboree rappresenta un'opportunità anche per l'assorbimento della CO₂ emessa.

Cambiamenti climatici

Le azioni del PGT possono influire significativamente sull'evoluzione del quadro climatico locale e mitigare effetti derivanti da cambiamenti di scala globale.

La promozione di interventi volti a incrementare la presenza di verde e aree ombreggiate, soprattutto nelle zone maggiormente carenti, oltre che di misure che favoriscano il rinnovo degli edifici, migliorandone l'efficienza energetica, sono azioni che possono contribuire in modo significativo al miglioramento del clima urbano. Anche l'utilizzo di materiali chiari e con una buona riflettanza può contribuire a mitigare l'effetto isola di calore; un'altra misura può invece essere la costruzione di tetti verdi. A queste si aggiunge l'incentivazione della mobilità lenta per gli spostamenti all'interno del comune e la preservazione degli spazi agricoli.

Uso del suolo

La spinta al contenimento delle nuove previsioni insediative, così come normata dalla LR 31/2014, deve portare ad una rilettura delle previsioni urbanistiche già presenti nel PGT vigente.

La Variante al PGT deve partire dal migliore utilizzo delle parti già edificate e dalla rigenerazione e riqualificazione delle aree dismesse, limitando il più possibile il consumo di nuovo suolo. È, innanzitutto, dalla città costruita che la Variante dovrà operare, attraverso un approccio che punti a evitare consumo di suolo, mirando a uno sviluppo equilibrato e sostenibile.

Naturalità e aree agricole

Il PGT può prevedere azioni volte alla salvaguardia del patrimonio naturale e agricolo comunale. Le politiche regionali volte alla riduzione del consumo di suolo possono rappresentare un'occasione per preservare la naturalità dei suoli e la loro valenza di connessione ecologica. A tali politiche va aggiunta l'azione di tutela degli enti parco. L'attuazione degli ambiti di trasformazione può prevedere soluzioni per il miglioramento delle connessioni ecologiche e lo sviluppo della Rete Ecologica locale, tali aree andranno individuate in modo che non interferiscano con le connessioni ecologiche esistenti. La preservazione di aree verdi interne all'urbanizzato può essere indirizzata all'ampliamento e potenziamento delle connessioni ecologiche.

Per le aree agricole sarebbe utile prevedere coltivazioni a basso impatto ambientale, cioè che limitino il deterioramento delle proprietà dei suoli e limitino il consumo delle risorse idriche. Un'altra linea di intervento potrebbe essere volta alla conservazione dei terreni agricoli interclusi nell'urbanizzato

Acque superficiali e sotterranee

Il PGT non influisce direttamente sullo stato delle acque, ma può favorire la rinaturalizzazione dei corsi d'acqua e il recupero, per quanto possibile, del loro stato originario, anche attraverso la limitazione dell'edificazione lungo i corsi d'acqua e in prossimità di canali, rogge e fontanili.

Geologia e geomorfologia

Le previsioni del PGT devono rispettare le caratteristiche geomorfologiche del terreno e i limiti di fattibilità.

Paesaggio e patrimonio culturale

Il Piano deve prevedere azioni volte alla tutela del patrimonio culturale presente sul territorio comunale e, per quanto possibile, interventi volti alla conservazione, valorizzazione e ripristino del paesaggio originario.

Energia

Le scelte di piano possono generare effetti positivi sui consumi energetici comunali. È possibile fornire indicazioni dirette oppure prevedere incentivi/premialità per la produzione di energia alternativa e per gli altri elementi che possono contribuire alla riduzione dei consumi energetici, come ad esempio l'incentivazione della classificazione energetica degli edifici in classe A. Altre azioni possono essere rivolte al rinnovamento del parco edilizio esistente e al rispetto di standard energetici elevati per la nuova edificazione, oltre che al corretto posizionamento degli edifici sul territorio, in modo da sfruttare le correnti d'aria naturali per il loro raffrescamento, o ancora la costruzione di tetti verdi e la previsione di adeguati spazi alberati e ombreggiati, nonché la scelta di materiali chiari e riflettenti. Tutte queste misure possono contribuire indirettamente ad abbassare i consumi energetici degli edifici.

Rumore

Le scelte del Piano possono influenzare il clima acustico, in ragione della localizzazione di ambiti di trasformazione a diversa destinazione, per i quali sarà necessario la preventiva verifica di compatibilità con la classificazione acustica vigente. Attraverso le sue previsioni il Piano può inoltre individuare aree dove effettuare interventi di mitigazione acustica, da effettuare anche attraverso elementi arborei.

Rifiuti

Il Piano non ha diretta influenza sulla gestione dei rifiuti urbani ma dovrebbe essere verificata la compatibilità fra il nuovo carico insediativo previsto e la capacità di smaltimento e trattamento dei rifiuti degli impianti attualmente utilizzati.

Elettromagnetismo

Il Piano non ha diretta influenza sulle fonti elettromagnetiche ma può individuare le aree più appropriate per l'insediamento delle attività umane affinché esse non siano eccessivamente prossime a fonti di onde elettromagnetiche.

4. Variante generale al PGT di Bussero

4.1 Il Piano di Governo del Territorio vigente

Il Comune di Bussero si è dotato del Piano di Governo del Territorio (PGT) con la deliberazione del Consiglio Comunale n. 14 del 20 marzo 2014, successivamente aggiornato con Variante nel 2017, approvata con delibera del Consiglio Comunale n.5 del 13 marzo 2017.

Lo strumento urbanistico attraverso il Documento di Piano individuava sul territorio comunale Ambiti di Trasformazione e Ambiti di Riqualificazione.

Gli Ambiti di Trasformazione venivano suddivisi in categorie in relazione a: interventi per insediamenti residenziali esistenti (A) e nuovi (C) ed a interventi per servizi (C/S e DS) e per standard (F) si nuova edificazione e/o trasformazione. Gli indirizzi generali per questi ambiti riprendevano quelli compresi nella pianificazione, definendo, tuttavia, alcuni indirizzi particolari e specifici per determinati ambiti.

Gli Ambiti di Riqualificazione proponevano invece obiettivi di riqualificazione dell'esistente, consentendone l'attuazione articolata e programmata e prevedendo incentivi specifici.

Andando a verificare le quantità introdotte dal PGT vigente si nota che:

- gli Ambiti di Trasformazione coprono una superficie di 267.780 mq (ST), sviluppando una SLP complessiva di circa 91.405 mq;
- 3.300 mq di SLP sono destinati a servizi privati o commercio;
- 44.705 mq di SLP sono destinati a produttivo e sono sviluppati all'interno degli ambiti DS1 (7.935 mq) e DS2 (36.770 mq);
- 34.230 mq di SLP (equivalenti a 102.695 mc) sono destinati a residenza libera, mentre 9.170 mq (equivalenti a 27.500 mc) sono destinati a residenza sociale;
- Le dotazioni pubbliche e le aree di cessione coprono una superficie di 67.670 mq.

La maggior parte degli ambiti risulta inattuato, solamente l'ambito C3 (6.420 mq di ST) risulta essere stato attuato, mentre gli ambiti A1 e F3 sono in istruttoria.

Le previsioni contenute nel PGT vigente riguardanti la capacità insediativa del Piano fanno riferimento ad una popolazione teorica al 2018 pari a 9.216 abitanti, corrispondenti quindi ad un incremento di 684 abitanti rispetto al 2011 (8.532 abitanti), è bene ricordare come nel 2019 risiedessero nel Comune 8.426 persone. Tali previsioni estese al 2023 contemplano 1.351 nuovi abitanti teorici e, quindi, una popolazione complessiva di 9.883 abitanti.

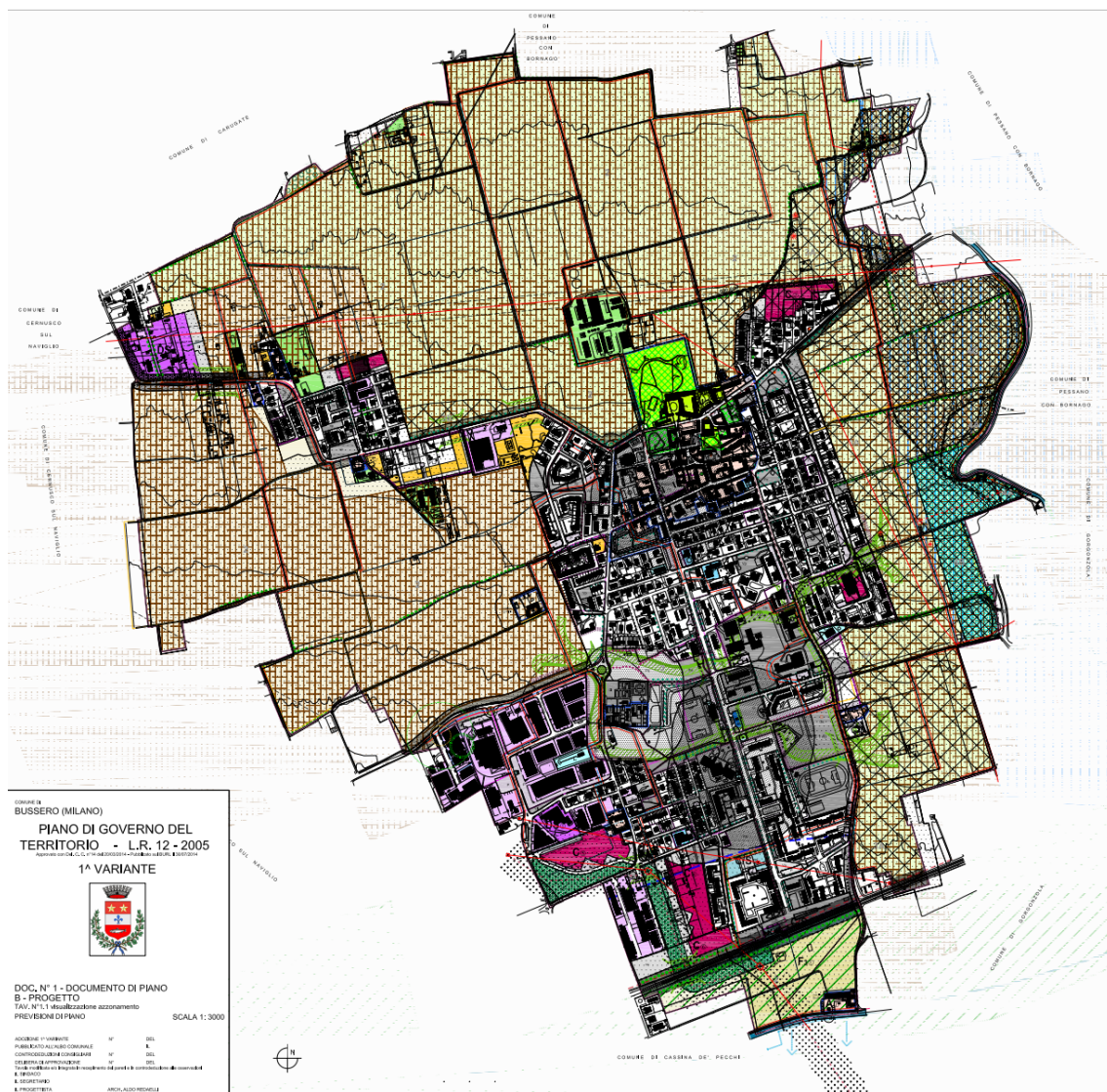

Estratto della tavola delle previsioni di Piano del PGT vigente

4.2 Obiettivi della Variante al PGT

Gli obiettivi della Variante al PGT di Bussero si organizzano su due filoni tematici:

- il primo, “Ritrovate prospettive di sviluppo”, muove dalla consapevolezza della duplice vocazione, residenziale ed agricola, che caratterizza l’identità di Bussero. Se da un lato, infatti, si è riuscito a mantenere e valorizzare il ruolo dell’agricoltura sul territorio, dall’altro, negli anni, è emerso chiaramente il carattere residenziale del Comune, contraddistinto da un patrimonio residenziale a bassa densità e relativamente recente, con una buona presenza di spazi verdi e servizi, il solo comparto produttivo presente sul territorio comunale è quello localizzato verso Cassina de’ Pecchi e Cernusco. L’obiettivo che si pone l’Amministrazione comunale è quindi

quello di valorizzare questa duplice vocazione, cercando di aprire il territorio verso una maggiore integrazione con l'Adda Martesana che si poggia sulla valorizzazione del ruolo delle reti di relazione e le connessioni presenti, in particolare la metropolitana e il Naviglio, vere porte di accesso al territorio. La riqualificazione della stazione M2 potrà essere l'occasione per stimolare l'atterraggio di nuove funzioni qualificate e sperimentare nuovi modelli dell'abitare; la riqualificazione di Cascina Gogna potrà contribuire a creare una porta sul Naviglio dalla città aprendo allo sviluppo di funzioni ricettive, fruitive e turistiche. In termini di servizi andranno rafforzate le relazioni con i comuni limitrofi (Gorgonzola e Cernusco sul Naviglio) per alcuni servizi di carattere sovracomunale. L'obiettivo è quindi, in generale, il rafforzamento delle relazioni e connessioni territoriali;

- Il secondo obiettivo riguarda i "Temi per il futuro", ovvero temi strategici sul quale il nuovo PGT dovrà lavorare, strettamente in relazione con l'obiettivo precedente, in quanto il suo raggiungimento passa per l'individuazione di politiche che dovranno avere ricadute concrete in particolare su determinate tematiche quali:
 - La nuova porta della stazione MM2 che dovrà diventare, da semplice accesso al trasporto pubblico, un polo funzionale di rilevanza sovracomunale strettamente integrato con gli interventi su Cascina Gogna e sugli ambiti attualmente denominati C5 e C6;
 - Il progetto di recupero di Cascina Gogna configura un punto di accesso strategico verso l'asta della Martesana, la creazione di un presidio con funzioni qualificanti e attività ricettive che permetta l'accesso ai percorsi di mobilità lenta per favorire lo sviluppo di un sistema ciclo-turistico integrato.

4.3 I progetti strategici della Variante al PGT di Bussero

Il progetto di Piano trae origine dal riconoscimento di **tre polarità** all'interno della struttura urbana di Bussero, rispetto alle quali attivare politiche di valorizzazione e rinnovamento, ridefinendo al contempo il rapporto delle stesse con la città.

- **Porta Sud** è il luogo maggiormente connesso con Milano, dove è già in atto una fase di transizione verso la strutturazione di un "secondo centro" attraverso l'apertura della stazione della metropolitana a Sud e la riqualificazione di Cascina Gogna. La trasformazione dell'ambito degli elettrodotti completa lo scenario ponendosi come caposaldo per la definitiva affermazione come centralità e non più come limite.

Dal punto di vista **ambientale**, è prevista la strutturazione di un corridoio ecologico primario di connessione fra il comune di Cernusco sul Naviglio e il nuovo parco di Cascina Gogna (da realizzarsi tramite l'ambito di trasformazione ATU-1) con un sistema di boschi urbani. Percorsi ciclopedonali, ilari alberati e in generale tramite soluzioni derivanti dal repertorio progettuale per la realizzazione della Rete Verde Metropolitana. Un corridoio ecologico secondario si dirama connettendo vari spazi verdi cittadini per agganciarsi ad una spina di connessione verso il territorio agricolo in corrispondenza degli orti sulla strada per Cascina Gogna. La

riqualificazione della Cascina prevede la realizzazione del parco della Martesana e dei collegamenti ciclabili sul cavalcavia e sull'alzaia (entrambi tratti delle dorsali strategiche.

Pe l'ambiente **costruito** le strategie sono volte a rafforzare l'urbanità dei luoghi e la fruibilità dello spazio pubblico. L'ATU-1 prevede l'inserimento di volumetrie nettamente ridotte rispetto alle previsioni vigenti per consentire il ridisegno del margine urbano che passa attraverso una ridefinizione del ruolo di viale Europa e piazza De Gasperi, lungo le quali si affacciano dei fronti commerciali da ampliare e rendere maggiormente fruibili, che andranno ripensate in un'ottica di fruizione pedonale e permeabilità.

Per la **città pubblica** è previsto l'inserimento di attrezzature di interesse locale e sovralocale. Un primo elemento riguarda la realizzazione di una nuova area adibita al rimessaggio dei camper. In secondo luogo, si intende potenziare l'offerta di spazi per la sosta al fine di supportare l'intermodalità e sgravare viale Europa per una sua maggiore pedonalizzazione. Infine, l'area di proprietà comunale fra la nuova cappella e la media struttura di vendita riveste un ruolo centrale per quanto riguarda la rete ecologica ma dovrà figurarsi come un luogo fruibile e vissuto.

- Nel **Polo dei servizi** sono condensate la maggior parte delle attrezzature pubbliche, in particolare quelle scolastiche, la cui riconfigurazione diventa opportunità per riconnettere il sistema della fruibilità pedonale, riqualificare e risignificare gli spazi aperti e potenziare il ruolo di centralità della vita collettiva, anche attraverso un ruolo attivo del commercio. Bussero ha una cospicua dotazione di servizi, sviluppata durante il periodo di massima espansione della città e concentrata specialmente al centro dell'urbanizzato, che tuttavia attualmente risulta sovradimensionata rispetto alle esigenze attuali e fa emergere, inoltre, problemi legati alla sua manutenzione.

Il Piano vuole confermare la vocazione di Polo dei Servizi per quest'ambito, rileggendolo in ottica progettuale come luogo centrale della vita pubblica della città, caratterizzato da qualità degli spazi, occasioni per la sosta e per il vivere collettivo.

Il progetto del Polo dei servizi ha nella riconfigurazione del plesso scolastico un'importante occasione di sviluppo, aggregando in un'unica polarità tutte le strutture dedicate. In attuazione a questa strategia, il Piano prevede la delocalizzazione della scuola dell'infanzia all'interno del complesso che attualmente ospita la primaria e la secondaria inferiore.

La delocalizzazione della scuola dell'infanzia rimette in gioco un'area di circa 10.000 mq, che tramite l'ATU-2 concorrerà in maniera importante a dare un nuovo impulso al Polo dei servizi. L'insediamento residenziale, oltre a essere elemento di sostenibilità economica dell'operazione, prevede una ridefinizione del rapporto con viale Europa. Un fronte commerciale permeabile sarà da interfaccia fra i flussi di transito su viale Europa e uno spazio semi-pubblico ricavato fra gli edifici, una piazza che diventerà un luogo raccolto di socializzazione e sosta, grazie al ruolo attivo del commercio di vicinato.

Per tutta la tratta di viale Europa che interessa il Polo dei Servizi è prevista un'operazione di riduzione della sezione dedicata alla viabilità, sia attraverso la riduzione della sezione della strada (attualmente sovradimensionata rispetto all'effettivo utilizzo), sia attraverso la percezione della stessa, lavorando sui materiali e sui fronti stradali. Questa operazione è di supporto al

potenziamento della fruizione pedonale, della mobilità lenta e della sosta, coerentemente con la presenza di funzioni che attraggono fasce di popolazione fragili.

La riconfigurazione del plesso scolastico interessa anche lo spazio pubblico e il sistema dei servizi e della mobilità lenta. La riorganizzazione degli accessi sarà improntata a garantire degli spazi più protetti e accoglienti e, contestualmente, anche il sistema della sosta veicolare e dei percorsi sarà finalizzato a migliorare l'accessibilità pedonale. Un particolare punto di attenzione del progetto è ricostruire, completare, potenziare la maglia dei percorsi, in modo da garantire un'innervatura completa di tutto l'ambito. Gli spazi verdi di dimensioni più o meno ampie, le scuole, l'auditorium, i campi sportivi, verranno così percepiti come un'unica grande piazza urbana, all'interno della quale passare del tempo libero, oltre che fruire dei servizi principali della città.

Il polo dei servizi si appoggia anche sulle dorsali ciclabili strategiche. Il sistema dei percorsi ciclopedonali dell'ambito non è finalizzato infatti solo ad un'utenza locale, ma vuole essere anche e soprattutto occasione di innesto verso il sistema della fruizione del territorio. In corrispondenza dell'ATU-2, sulla dorsale di viale Europa, si dirama la dorsale che collega da un lato Cernusco sul Naviglio attraversando il principale parco cittadino, e dall'altro si ricongiunge su via Grandi costeggiando il nuovo Auditorium e il complesso scolastico.

- Per il **Centro storico**, luogo della tradizione, si prefigura una rigenerazione da attivare attraverso la qualità degli spazi pubblici e nell'incentivazione del commercio di vicinato.

Il centro storico di Bussero presenta la struttura tipica dei centri urbani di origine agricola lombardi, organizzato attorno a un sistema di corti e ville delle famiglie nobili locali. Una struttura urbana che grazie ad un ruolo attivo dell'agricoltura è ancora oggi ben riconoscibile.

Il centro storico rappresenta un luogo fortemente identitario, dove hanno sede diverse attività pubbliche, spesso ospitate in edifici storici, che non si sono delocalizzate nel Polo dei servizi, e che fungono da attrattori. È il caso della sede del Comune, ma anche della chiesa Ss. Nazaro e Celso, della biblioteca e della villa Casnati. Il commercio di vicinato offre un presidio importante che garantisce agli abitanti, soprattutto ai più anziani, un essenziale servizio di prossimità. Un centro storico che tuttavia oggi presenta alcuni sintomi di depauperamento di questo ricco ambiente urbano, che suggeriscono sia necessario un percorso di riattivazione di alcune dinamiche virtuose finalizzate ad una sua rigenerazione.

Il patrimonio edilizio versa in un progressivo stato di degrado, un processo che coinvolge in primo luogo gli spazi interni delle corti storiche, ma anche le facciate, con conseguenze negative sulla percezione del paesaggio. La qualità degli spazi pubblici è turbata da un lato da una consistente compresenza con la funzione veicolare, e dall'altro dalla scarsità di occasioni di sosta e in generale di ambienti "accoglienti".

Per il centro storico sarà innanzitutto importante lavorare sulla qualità degli spazi, intervenendo sui materiali e sulle attrezzature dello spazio pubblico. La funzione veicolare, attualmente preponderante e non gerarchizzata, sottrae spazi ad altri usi. Sarà pertanto centrale riconoscere degli ambiti a vocazione pedonale, spazi che consentano comunque un transito veicolare ma che, tramite apposite soluzioni progettuali, non relegino quella pedonale a residuale. In particolare,

andrà affrontato il tema della SP120, che nel centro storico ha un punto di snodo fra le dorsali ciclopedonali strategiche Carugate - Pessano e verso Porta Sud. La provinciale rappresenta un elemento di forte frattura separando l'ambito di villa Sioli dal resto della città. Un aspetto che passa attraverso l'attuazione dell'ATU-3, che prevede opere esterne di adeguamento viabilistico su questa tratta, nonché del recupero di un edificio rustico agricolo.

Al fine di strutturare una sequenza e continuità di spazi pubblici fruibili, vengono individuate tre "ancore", tre luoghi centrali che dovranno favorire occasioni di sosta in quanto principali punti di intersezione fra flussi pedonali privilegiati: piazza Cavour, piazza Vittorio Emanuele e Piazza Diritti dei Bambini, che dovrà aprirsi e connettersi verso il sagrato della chiesa. L'incremento della pedonalità è importante elemento di supporto alle attività commerciali, soprattutto di vicinato. Una rete che oggi, al di là delle principali attività alimentari e di servizio alla persona, risulta essere piuttosto limitata.

La rigenerazione del centro storico transita indubbiamente anche attraverso la ridefinizione del ruolo delle attrezzature pubbliche come luoghi nevralgici della vita cittadina. In particolare, le ville storiche dovranno rafforzare il rapporto con lo spazio pubblico sia in termini funzionali, sia in termini storico-architettonico di inserimento e valorizzazione nel contesto, anche attraverso un coinvolgimento attivo del tessuto sociale che attorno ad esse gravita.

I tre progetti strategici si appoggiano su **due infrastrutture territoriali portanti**, che connettono le tre polarità, ma anche l'intera città con il territorio.

Viale Europa è la spina centrale di Bussero, attorno alla quale gravitano le tre progettualità strategiche. Il ripensamento dell'asse, di cui si prevede una profonda rivisitazione in termini di ruolo e di funzionalità, può contribuire a rinnovare sia l'assetto complessivo, rendendo l'asse sempre più viale di connessione e non di attraversamento, sia a ricucire una serie di spazi oggi sconnessi.

Le **dorsali ciclopedonali** completano la strategia complessiva come elemento di connessione al territorio esteso dell'Adda Martesana, attraverso tre direttrici est-ovest (fra Pessano con Bornago e Carugate, fra Cernusco sul Naviglio e il territorio agricolo del Molgora, e sull'alzaia del Naviglio Martesana) e una nord-sud che dal centro storico percorre tutto viale Europa e conduce verso Cascina Gogna.

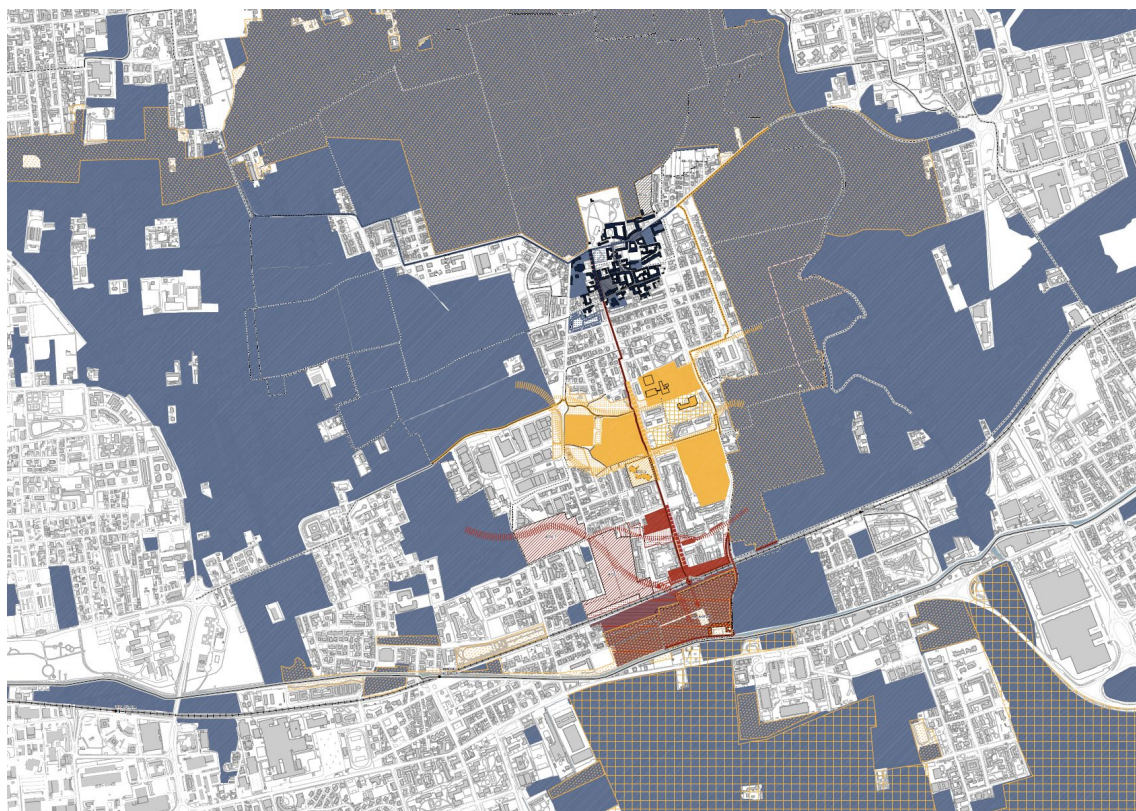

Stralcio della tavola delle previsioni di Piano della Variante al PGT di Bussero (DP 01)

4.4 Ambiti Agricoli Strategici

La Variante prevede un ambito di trasformazione, l'ATU-3, ricadente all'interno di Ambiti Agricoli di interesse Strategico (AAS), così come definiti dal Titolo III delle Norme di Attuazione del Piano Territoriale Metropolitan (adottato con deliberazione n.14/2020 e attualmente in fase di approvazione). Allo scopo di rendere ammissibile la previsione, l'amministrazione propone la ridefinizione a scala comunale degli ambiti agricoli strategici (possibilità introdotta dal PTM).

La ridefinizione delle aree deve avvenire secondo determinate condizioni prescritte dell'art.43 delle NTA. Nello specifico, il comma 2 dell'articolo contiene le seguenti condizioni:

(P) Le rettifiche, precisazioni e miglioramenti di cui al comma precedente devono comunque garantire un bilancio non inferiore a zero, in termini di superficie, tra gli AAS complessivamente aggiunti e quelli eliminati rispetto al PGT vigente. Nell'ambito di tale bilancio gli AAS aggiunti devono migliorare nel complesso la qualità agronomica rispetto agli AAS cancellati assicurando allo stesso tempo la coerenza con i criteri di seguito elencati:

- a) non modificare le aree caratterizzate dalla presenza di aziende agricole vitali e da colture di pregio e riconosciuta valenza storico produttiva;
- b) non modificare le aree interessate da programmi di investimento sostenuti dal contributo pubblico intervenuti nel corso dei 3 anni precedenti o in programma in relazione alle politiche del Piano di Sviluppo Rurale (PSR);

- c) evitare processi di frammentazione degli AAS e, in particolare, del sistema poderale delle aziende agricole;*
- d) non prevedere variazioni della superficie degli AAS ove ciò possa incrementare la frastagliatura del perimetro dell'ambito stesso;*
- e) mantenere la continuità intercomunale degli AAS, anche in relazione all'esigenza di contrastare fenomeni di conurbazione e saldatura tra urbanizzati esistenti;*
- f) prevedere variazioni solo in contiguità con il territorio urbanizzato; il perimetro dell'area oggetto di proposta di modifica dovrà coincidere almeno per il 50% della sua estensione con il perimetro del territorio urbanizzato;*
- g) prevedere variazioni che non interessino, compromettano o alterino:*
 - g1) gli ambiti agricoli di rilevanza paesaggistica, di cui alla tavola 3;*
 - g2) gli elementi del paesaggio agrario, di cui all'articolo 55;*
 - g3) gli elementi della rete ecologica metropolitana come individuati al Capo IV del Titolo IV;*
 - g4) gli elementi della Rete Verde Metropolitana, di cui all'articolo 69;*
 - g5) i Parchi Locali di Interesse Sovracomunale, di cui all'articolo 70;*
- h) concorrere alla riqualificazione degli ambiti di frangia urbana, di cui all'articolo 58, privilegiando il completamento dell'edificato e incrementando la qualità paesistico-ambientale delle aree periurbane, quali aree di potenziale degrado e interfaccia tra spazi edificati e aree rurali.*

La Variante ha, pertanto, effettuato una valutazione comparativa fra le due aree in oggetto, quella di stralcio (di seguito "ATU-3") e l'area di ampliamento (un ambito di trasformazione previsto dal PGT vigente e stralciato nella variante, di seguito "ex-C1").

Una preconditione necessaria è lo stralcio dell'ATU-3 dal PLIS P.A.N.E. Il PGT contestualmente propone, la modifica del perimetro del PLIS P.A.N.E., con lo stralcio dell'area interessata dall'ATU-3, per un'estensione pari a circa 8.500 mq.

In merito alla proposta di ridefinizione delle aree agricole strategiche, secondo quanto prescritto dall'art. 43 delle NTA, la Variante rileva che:

- la proposta è decisamente migliorativa in termini di estensione, in quanto l'area dell'ATU-3 interessata da AAS è di circa 8.000 mq mentre la proposta di ampliamento di circa 10.250 mq, comportando un saldo in attivo di 2.250 mq;
- lo stralcio dell'ATU3 non coinvolge la presenza di aziende agricole vitali, da colture agricole di pregio e non ha valenza storico produttiva;
- non sono presenti sull'ATU-3 programmi di investimento
- l'operazione non comporta non frammenta le aree agricole strategiche esistenti, né comporta fenomeni di frastagliatura ed è contigua al territorio già urbanizzato per oltre il 50%
- rafforza la continuità intercomunale delle aree agricole strategiche in quanto l'ambito dell'ex-DS2 è a rischio saldatura con Carugate, tanto che nel progetto della Rete Ecologica Comunale la variante prevede l'inserimento di un varco, concorrendo peraltro alla riqualificazione della frangia urbana
- la proposta è quanto meno conservativa anche in termini di qualità dei suoli agricoli, in quanto entrambe le aree hanno un valore "alto"

La Variante fa inoltre presente che sull'ATU-3 insiste un immobile rustico dismesso, privo di accessibilità, il cui recupero è prescrizione all'interno delle norme d'ambito.

In subordine all'area "ex C1", la Variante propone come area di scambio alternativa parte dell'ex ambito DS2, anch'esso interamente stralciato dalle previsioni e ridestinato ad ambito agricolo. Tale comparto ha un'estensione di 14.500 mq ed è caratterizzato interamente da un'alta qualità del suolo agricolo.



Area ex-C1

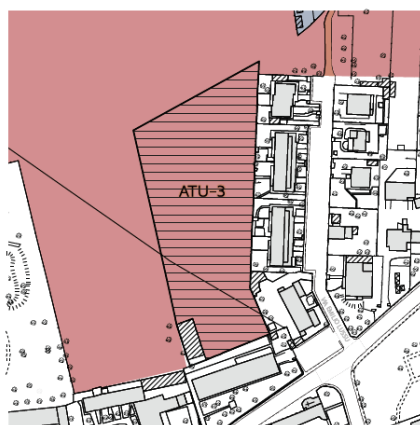

Area ATU-3

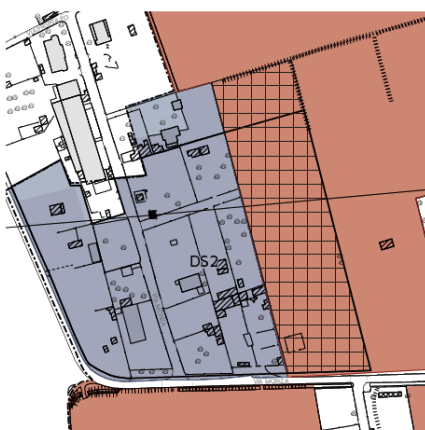

Area ex-DS2

Valore agricolo dei suoli
(Rielaborazione grafica su base
Database Regione Lombardia, 2018)

Alto Medio Basso

Ambiti di Trasformazione

Proposta di ampliamento AAS

Proposta di rettifica AAS

4.5 Dimensionamento insediativo della Variante al PGT di Bussero

La stima della capacità insediativa per le funzioni residenziali della Variante al PGT di Bussero, come previsto dal PTR, è basata da un lato sullo studio delle dinamiche demografiche in atto, e dall'altro dalla disponibilità di alloggi in termini di stock abitativo, andando in questo modo ad incrociare la domanda e l'offerta.

Dall'indagine conoscitiva condotta durante la stesura del Piano è emerso un calo demografico dal 2012 ad oggi di 179 abitanti, una tendenza che non sembra subirà inversioni nel medio periodo. Questo dato emerge con chiarezza dalle proiezioni effettuate su tre scenari di riferimento: uno di massima espansione della popolazione, uno minimo, ed uno intermedio. Nell'ipotesi di maggiore dinamicità la popolazione rimane sostanzialmente stabile, mentre al contrario, nell'ipotesi più statica, si prefigura un decremento fino alle 500 unità, dovuto prevalentemente all'invecchiamento della popolazione e ad uno scarso flusso migratorio che controbilanci il saldo naturale in negativo.

Anche il mercato immobiliare residenziale presenta una certa stagnazione, con valori di compravendita sostanzialmente stabili per le abitazioni recenti e un lieve incremento per le nuove costruzioni. Durante il PGT vigente, inoltre, l'unico ambito di trasformazione realizzato è di edilizia convenzionata, e gli interventi minori hanno realizzato prevalentemente ampliamenti di edifici già esistenti.

Si evidenzia pertanto come opportuna un'operazione di riduzione delle previsioni insediative nella variante, coerentemente sia con le dinamiche territoriali in atto, sia con le politiche di contenimento del consumo di suolo e rigenerazione del patrimonio edilizio esistente.

La variante recepisce nella Norma Transitoria le pianificazioni approvate o in corso di attuazione previste dal PGT vigente. Nello specifico si tratta del recupero di Cascina Gogna (+46 abitanti), dell'ambito di trasformazione "C2" (+61 abitanti) e degli ultimi due lotti in attuazione del "PL-2" (+9 abitanti), per un totale di 116 nuovi abitanti teorici, calcolati sul parametro di 50mq di SL per ogni abitante.

Le previsioni della variante introducono 612 nuovi abitanti teorici, di cui 507 computati per i tre ambiti di trasformazione del Documento di Piano, e 105 per le sei aree di potenziale riconversione funzionale (da funzioni economiche a residenziali) sottoposte a Permesso di Costruire Convenzionato dal Piano delle Regole. A questi occorre aggiungere 116 abitanti della Norma transitoria.

Assumendo come dato di partenza la popolazione attuale di 8.426 abitanti, con le previsioni delineate l'incremento di 728 abitanti teorici porterebbe i residenti a 9.154, una soglia che ridimensiona notevolmente lo scenario delineato al PGT vigente, che attraverso l'inserimento di 1.350 nuovi abitanti fissava al 2023 il raggiungimento di 9.900.

Relativamente alle funzioni produttive, il quadro conoscitivo ha evidenziato una sostanziale stabilità del numero di imprese presenti sul territorio, a fronte tuttavia di una certa riduzione del numero di addetti, evidenziando una complessiva tenuta del sistema locale, che tuttavia non fa emergere una necessità di espansione.

Anche in questo caso la Variante si muove in controtendenza rispetto al PGT vigente, che prevedeva l'insediamento di circa 450 addetti, attraverso lo stralcio delle previsioni di nuovi insediamenti a vocazione produttiva e fatta salva la quota di ricettivo prevista in Norma Transitoria per il recupero di Cascina Gogna, che comporrà 15 addetti.

Variante 2021

Ambiti del Documento di Piano			
	ST	SL max	Abitanti max
Ambiti di Trasformazione	112.400 mq	23.350 mq	507
Ambiti del Piano delle Regole			
	ST	SL max	Abitanti max
Permessi di Costruire Convenzionato	10.460 mq	5.230 mq	105
Norma transitoria	86.500 mq	7.265 mq	116

4.6 Rete ecologica comunale

La Rete Ecologica Comunale (REC) si definisce a partire dagli assetti delle reti ecologiche regionale e metropolitana, attraverso azioni volte al ripristino o potenziamento di un sistema interconnesso di aree naturali in grado di mantenere livelli soddisfacenti di biodiversità.

Il PTM, oltre a recepire gli elementi della Rete Ecologica Regionale (RER), declina progettuivamente la Rete Ecologica Metropolitana (REM) attraverso il disegno della Rete Verde Metropolitana (RVM), individuando le priorità di pianificazione per i Piani di Governo del Territorio.

Questi indirizzi sono assegnati in base alla Unità Paesistico Ambientali (UPA) di appartenenza identificate su base idrogeomorfologica, ambiti dai confini non rigidi con fasce di transizione anche ampie che possono condividere priorità diffuse sul territorio.

Bussero fa parte dell'alta pianura asciutta, e in particolare dell'ambito della Martesana (UPA 2d), un ambito caratterizzato da sfrangiatura urbana, per il quale sono previste le seguenti priorità di pianificazione per favorire l'erogazione di servizi ecologici in risposta alle vulnerabilità ed attuare gli orientamenti:

- Evitare nuovi insediamenti oltre il tessuto consolidato e **introdurre negli strumenti urbanistici il progetto delle infrastrutture verdi e blu** urbane ed extraurbane strategicamente organizzate;
- **Riconnettere il reticolo idrico superficiale e ricostruire la rete di siepi, filari e macchie boscate** collegata al reticolo;
- Ampliare le fasce fluviali e le golene del sistema delle Trobbie, dotarle dell'**adeguato equipaggiamento vegetale** (ecosistemi ripariali golenali)
- **Completare la rete dei percorsi ciclopedonali** utilizzando i percorsi interpoderali esistenti, evitando la prossimità con i corsi d'acqua (conservazione delle relazioni tra acque e suoli)

Il progetto della Rete Ecologica Comunale è basato sul riconoscimento degli elementi da preservare e delle criticità da risolvere, sia in recepimento della RER e della REM sia su individuazione a scala comunale, e, al contempo, sul disegno strategico del Piano.

Sul territorio di Bussero insistono, come elementi delle reti ecologiche sovraordinate, i corridoi fluviali principali del Molgora e del Naviglio Martesana (sul quale insiste peraltro la fascia di salvaguardia di 500m del PTR A dei Navigli), il PLIS P.A.N.E. e il reticolo idrico. A scala comunale, il PGT individua come elementi di supporto alla rete ecologica gli ambiti agricoli, il verde urbano, gli spazi verdi privati e all'interno delle aree a servizi e gli orti.

Sulla base di questi elementi, il progetto di Rete Ecologica Comunale prevede:

- Due **corridoi ecologici primari**, il primo di connessione fra gli ambiti agricoli di Cascina Faustina e Cascina San Giuseppe, e il secondo di connessione fra gli ambiti agricoli al confine con Cernusco e il nuovo parco di Cascina Gogna, da consolidare attraverso la trasformazione dell'ambito degli elettrodotti (ATU-1);
- Due **corridoi ecologici secondari**, che si diramano da quelli primari, che hanno la funzione di rafforzare la connettività ecologica est-ovest attraversando il territorio urbanizzato;
- Numerosi **passaggi ecologici** in corrispondenza delle interferenze fra le infrastrutture per la viabilità e i corridoi ecologici (come, ad esempio, su viale Europa o sulla SP 120);
- Due **varchi insediativi** al fine di evitare fenomeni di saldatura su via Monza (con Carugate) e lungo la ferrovia (con Cernusco);
- Il **completamento della maglia ciclabile**, organizzata su tre livelli: portante, di scala locale e dei percorsi interpoderali;
- L'inserimento di **nuove aree boscate** all'interno degli ambiti di trasformazione, oltre ad azioni specifiche previste in normativa per favorire un processo di forestazione urbana diffuso.

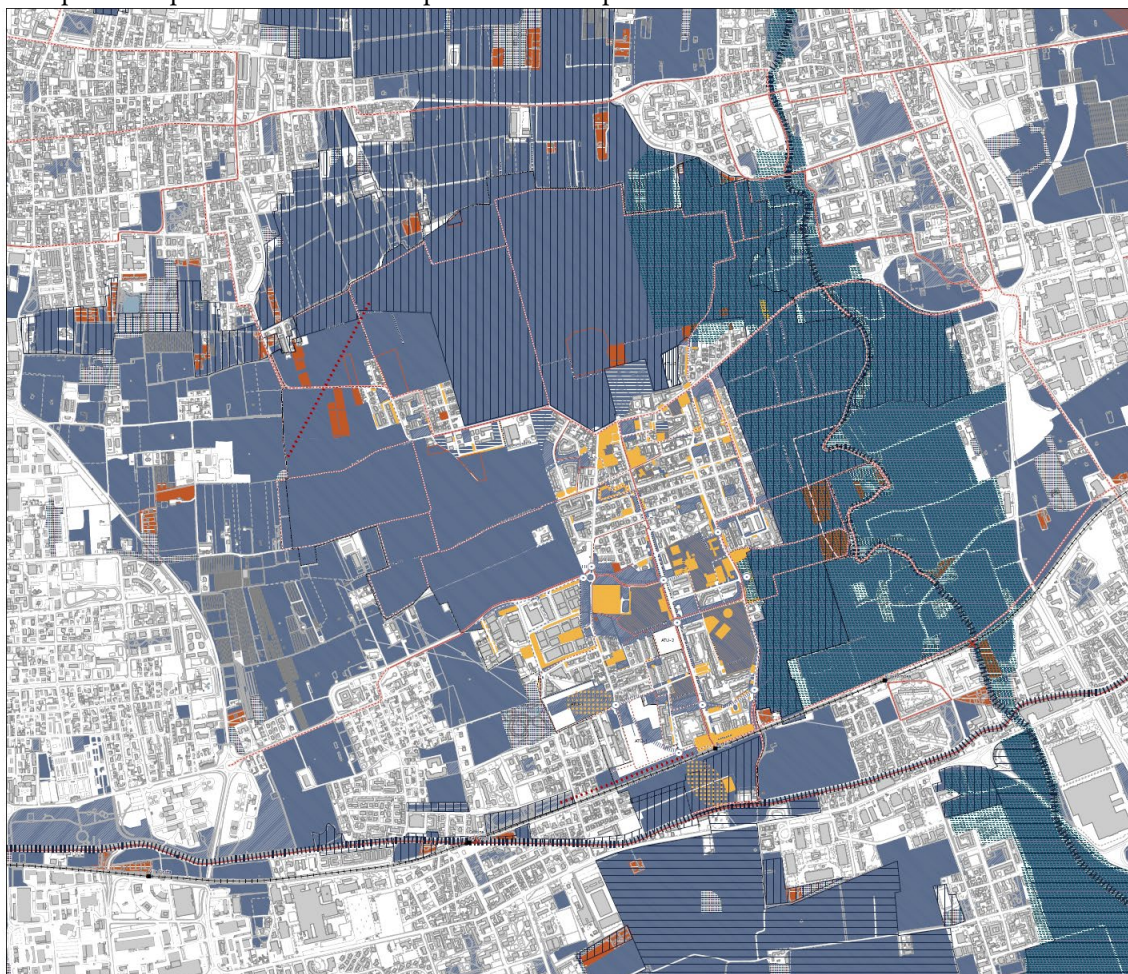

Estratto della tavola sulla rete ecologica comunale della Variante al PGT di Bussero (PS 02)

5. Verifica di coerenza con il quadro programmatico di riferimento

Nella valutazione della Variante al PGT del Comune di Bussero è necessario prendere in considerazione i riferimenti normativi, pianificatori e programmatici alle diverse scale (nazionale, regionale, provinciali e di settore), al fine di:

- costruire un quadro di riferimento essenziale per le scelte di pianificazione specifiche, individuando i documenti di pianificazione e di programmazione che hanno ricadute sul territorio di riferimento e che contengono obiettivi ambientali di rilevanza pertinente;
- garantire un adeguato coordinamento tra la Variante generale del PGT e i diversi strumenti operanti sul territorio d'interesse,
- assicurare un'efficace tutela dell'ambiente;
- valutare, all'interno del processo di VAS, la coerenza esterna della Variante generale del PGT rispetto agli obiettivi degli altri piani/programmi esaminati, evidenziando sinergie e punti di criticità.

In questo capitolo vengono, pertanto, ripresi schematicamente i riferimenti ritenuti prioritari e particolarmente significativi per l'ambito territoriale e le tematiche oggetto della Variante generale del PGT in esame, distinguendoli nelle seguenti scale di riferimento.

5.1 I principali riferimenti regionali

PTR - Piano Territoriale Regionale (DCR n. 951 del 19.01.2010, con aggiornamenti annuali ai sensi dell'art. 22 della LR n. 12/2005)

Il Comune di Bussero si colloca nel settore ovest del Sistema territoriale regionale Metropolitano, denso e continuo, contenitore di importanti risorse propulsive per lo sviluppo, ma anche generatore di effetti negativi sul territorio circostante (congestione, inquinamento, concentrazione delle attività), per il quale il PTR individua 11 obiettivi territoriali e relative linee d'azione.

OBBIETTIVO PTR	OBBIETTIVO VARIANTE
ST1.1 Tutelare la salute e la sicurezza dei cittadini riducendo le diverse forme di inquinamento ambientale	La Variante mira a mitigare gli impatti del traffico veicolare sul contesto urbano di Bussero, in particolare incrementando la pedonalità e incentivando l'utilizzo del trasporto pubblico locale.
ST1.2 Riequilibrare il territorio attraverso forme di sviluppo sostenibili dal punto di vista ambientale	La Variante punta attraverso i tre progetti strategici a riequilibrare il territorio attraverso spazi e connessioni che privilegino le utenze deboli (pedoni e ciclisti) strutturando diversi spazi verdi e prevedendo interventi sostenibili al fine del riassetto delle polarità urbane.

<p>ST1.3 Tutelare i corsi d'acqua come risorsa scarsa migliorando la loro qualità</p>	<p>I principali corsi d'acqua presenti a Bussero (Molgora e reticolo idrico minore) sono in gran parte già compresi all'interno di aree protette e quindi già soggetti a tutela. L'intento della Variante è quello di mantenere intatto il paesaggio naturale circostante l'urbanizzato di Bussero e, pertanto, preservare le condizioni dei corsi d'acqua.</p>
<p>ST1.4 Favorire uno sviluppo e il riassetto territoriale di tipo policentrico mantenendo il ruolo di Milano come principale centro del nord Italia</p>	<p>La Variante mira a rafforzare i servizi e le attività presenti a Bussero al fine di migliorare le condizioni di vita della popolazione locale. Ciò nonostante, è chiaro il ruolo del capoluogo regionale, tant'è che uno degli interventi principali previsti dal Piano, "Porta Sud", riguarda il nodo della stazione M2 che vedrà la riqualificazione di Cascina Gogna, posta nelle vicinanze, e il rafforzamento dell'intermodalità.</p>
<p>ST1.6 Ridurre la congestione da traffico privato potenziando il trasporto pubblico e favorendo modalità sostenibili</p>	<p>La Variante incentiva la mobilità sostenibile prevedendo di migliorare i percorsi ciclopedonali esistenti e gli spazi pubblici destinati alla popolazione, ridimensionando anche quelli destinati alla mobilità privata. Inoltre, la Variante tende a valorizzare il ruolo della fermata della metropolitana, puntando ad integrarla maggiormente nel tessuto urbano circostante e valorizzandola come punto di accesso alla città.</p>
<p>ST1.7 Applicare modalità di progettazione integrata tra paesaggio urbano, periurbano, infrastrutture e grandi insediamenti a tutela delle caratteristiche del territorio</p>	<p>La Variante individua progetti strategici in specifiche parti della città, dove più urgente è la necessità di individuare strategie ed azioni per la rigenerazione della città esistente, coniugando obiettivi di riqualificazione del paesaggio urbano, di ricomposizione del rapporto con lo spazio aperto, di tutela degli spazi verdi.</p>
<p>ST1.9 Sviluppare il sistema delle imprese lombarde attraverso la cooperazione verso un sistema produttivo di eccellenza</p>	<p>La Variante disciplina il tessuto consolidato in modo da individuare un unico tessuto per le attività economiche volto ad accogliere attività di tipo terziario, produttivo, ricettivo, commerciale e servizi privati. L'applicazione del principio di indifferenza funzionale può favorire l'insediamento di attività innovative e di industria 4.0 che meglio si inseriscono in contesti eterogenei.</p>
<p>ST1.10 Valorizzare il patrimonio culturale e paesistico del territorio</p>	<p>La Variante riconosce il valore degli spazi aperti compresi nei confini del PLIS Martesana e del PLIS P.A.N.E. e riconosce il ruolo delle diverse centralità che caratterizzano il territorio comunale, promuovendo progetti di valorizzazione e messa a sistema, attraverso una nuova rete della mobilità lenta.</p>
<p>Uso del Suolo:</p> <ul style="list-style-type: none"> ▪ Limitare l'ulteriore espansione urbana 	<ul style="list-style-type: none"> ▪ La Variante prevede una riduzione di circa 47.000 mq di superficie urbanizzabile, corrispondente a una soglia comunale di riduzione del consumo di suolo pari al 34%.

<ul style="list-style-type: none">▪ Favorire interventi di riqualificazione e riuso del patrimonio edilizio▪ Conservare i varchi liberi, destinando le aree alla realizzazione della Rete Verde Regionale▪ Evitare la dispersione urbana▪ Mantenere la riconoscibilità dei centri urbani evitando le saldature lungo le infrastrutture▪ Realizzare nuove edificazioni con modalità e criteri di edilizia sostenibile▪ Nelle aree periurbane e di frangia, contenere i fenomeni di degrado e risolvere le criticità presenti, con specifico riferimento alle indicazioni degli Indirizzi di tutela del Piano Paesaggistico.	<ul style="list-style-type: none">▪ Oltre che a limitare il consumo di suolo, la Variante promuove interventi su suolo già urbanizzato. A questo rispondono i tre progetti strategici individuati dal Piano. Da un lato, tuttavia, la Variante non rileva sul territorio settori urbani sui quali innescare processi diffusi di rigenerazione.▪ La Rete ecologica comunale individua i varchi tra l'edificato da preservare al fine di permettere la connettività ecologica. Inoltre, le aree di intervento risultano contigue all'urbanizzato esistente, occorre anche sottolineare che la presenza di aree agricole protette intorno all'edificato di Bussero limitano le possibilità di dispersione insediativa, mentre per alcuni tratti l'edificato comunale risulta già in parte saldato con quello dei comuni circostanti.
---	--

Integrazione del PTR ai sensi della LR 31/2014 (approvata con DCR del 19.12.2018)

Il Comune di Bussero si colloca nell'ATO Est Milanese della Città metropolitana di Milano, il cui indice di urbanizzazione territoriale (pari al 32,3%) è leggermente inferiore al valore complessivo dell'intera Città metropolitana, pari a 39,5%.

L'indice di urbanizzazione è, tuttavia, distribuito in modo disomogeneo: nei Comuni posti in prossimità della cintura Milanese i livelli di urbanizzazione sono marcatamente più elevati ($35\% < iU \leq 60\%$). A un livello inferiore si pongono i Comuni attestati sulle radiali milanesi della SS Padana Superiore e sulla SS Cassanese e quelli più periferici, verso il Lodigiano e il Cremasco.

Nelle porzioni più intensamente urbanizzate, in prossimità alla cintura milanese, le aree agricole assumono i caratteri periurbani propri di contesti metropolitani. Qui, dove la disponibilità di suoli liberi è più bassa e le potenzialità di rigenerazione sono significative, le previsioni di consumo di suolo sono effettivamente sporadiche e di dimensione molto limitata, costituite da interventi di cucitura e densificazione urbana, senza occlusione di direttrici di connessione ambientale.

Lungo le radiali più esterne e verso est, dove la disponibilità di suolo è ancora elevata, le previsioni di consumo di suolo (residenziali e produttive) assumono, invece, un rilievo dimensionale maggiore. Qui sono meno marcate le potenzialità di rigenerazione rilevabili alla scala regionale, comunque presenti a livello di singolo comune.

A fronte delle previsioni esistenti, la riduzione del consumo di suolo può essere qui più incisiva che nelle porzioni di cintura, contribuendo al consolidamento della continuità rurale e ambientale locale. La ripartizione della soglia provinciale di riduzione del consumo di suolo, da parte del PTM, dovrebbe considerare il diverso ruolo assunto dai poli (nella cintura milanese, a Melzo e Gorgonzola ad ovest, a Trezzo d'Adda, Vaprio d'Adda e Cassano d'Adda ad est), rispetto all'erogazione dei servizi o al ruolo economico produttivo svolto nell'area.

L'eventuale consumo di suolo necessario per il soddisfacimento dei fabbisogni dovrebbe limitarsi ad azioni di compattazione della forma urbana, considerando il valore delle residue aree libere in rapporto alla loro funzione connettiva con gli elementi ambientali di pregio (sistema dei parchi regionali fluviali, SIC, ZPS e ZSC) e ai valori dell'agricoltura periurbana presenti.

COERENZA VARIANTE
Rispetto al PGT vigente la Variante diminuisce il suolo consumato del 34% prevedendo 3 Ambiti di Trasformazione di cui uno su suolo già urbanizzato. Il bilancio ecologico del suolo, calcolato come la differenza tra la superficie agricola che viene trasformata per la prima volta e la superficie urbanizzabile che viene contestualmente ridestinata a superficie agricola, ha un saldo di negativo di circa 32.000 mq.

PPR – Piano Paesaggistico Regionale (approvato con DCR n.951 del 19.01.2010)

Approvato con DCR n.951 del 19.01.2010, contestualmente al PTR, del quale rappresenta una sezione specifica, ai sensi del D.Lgs. 42/2004 e dell'art. 19 della LR n. 12/2005.

Il PPR rappresenta la disciplina paesaggistica del PTR, pur mantenendo una sua compiuta unitarietà ed identità, con la duplice natura di quadro di riferimento ed indirizzo e di strumento di disciplina paesaggistica. Esso è lo strumento attraverso il quale Regione Lombardia persegue gli obiettivi di tutela e valorizzazione del paesaggio in linea con la Convenzione europea del paesaggio, fornendo indirizzi e regole per la migliore gestione del paesaggio, che devono essere declinate e articolate su tutto il territorio lombardo attraverso i diversi strumenti di pianificazione territoriale.

Il vigente PPR suddivide la Regione in "ambiti geografici" che rappresentano territori organici, di riconosciuta identità geografica, spazialmente differenziati, dove si riscontrano componenti morfologiche e situazioni paesistiche peculiari. All'interno degli ambiti geografici, il territorio è ulteriormente modulato in "unità tipologiche di paesaggio" (che corrispondono ad aree caratterizzate da una omogeneità percettiva, fondata sulla ripetitività dei motivi, sull'organicità e unità dei contenuti e delle situazioni naturali e antropiche), per ciascuna delle quali vengono forniti indirizzi di tutela generali e specifici. Inoltre, il PPR vigente affronta (all'art. 28 delle Norme e nella Parte IV del Volume 6 – "Indirizzi di tutela" del PPR) i temi della riqualificazione paesaggistica di aree ed ambiti degradati o compromessi (ove si registra la perdita/deturpazione di risorse naturali e di caratteri culturali, storici, visivi e morfologici testimoniali), individuando possibili azioni per il contenimento dei potenziali fenomeni di degrado.

Il territorio comunale di Bussero appartiene all'unità di paesaggio della bassa pianura, a orientamento cerealicolo e foraggero. Gli indirizzi di tutela individuati dal PPR sono:

- i paesaggi della bassa pianura irrigua vanno tutelati rispettandone sia la straordinaria tessitura storica che la condizione agricola altamente produttiva. Soggetta alla meccanizzazione l'agricoltura ha ridotto le partiture poderali e, conseguentemente, gli schermi arborei e talvolta anche il sistema irriguo mediante l'intubamento. Anche le colture più pregiate come le marcite, i prati marcitori e i prati irrigui scompaiono per la loro scarsa redditività. Vanno, pertanto, promossi azioni e programmi di tutela finalizzati al mantenimento delle partiture poderali e delle quinte verdi che definiscono la tessitura territoriale.

- La rete idrografica superficiale artificiale è uno dei principali caratteri connotativi della pianura irrigua lombarda. La tutela è rivolta non solo all'integrità della rete irrigua, ma anche ai manufatti, spesso di antica origine, che ne permettono ancora oggi l'uso e che comunque caratterizzano fortemente i diversi elementi della rete.

Anche all'interno del Comune di Bussero, il PPR individua situazioni di degrado/compromissione paesistica provocata da processi di urbanizzazione, infrastrutturazione, pratiche e usi urbani. In particolare, gli elementi di degrado individuati sono ricollegabili principalmente alla presenza di elettrodotti.

COERENZA VARIANTE

La Variante si pone in linea con gli indirizzi del PPR per l'unità di paesaggio a cui appartiene Bussero. Gran parte dei suoli agricoli e lo stesso Molgora risultano compresi all'interno di aree protette.

La rete ecologica comunale promuove interventi volti a favorire la connessione ecologica anche attraverso il suolo urbanizzato, individuando apposite direttrici di connessione che poggiano sul sistema delle aree verdi.

La presenza di elettrodotti dovrebbe in parte essere ridimensionata grazie all'interramento delle tratte poste sull'ATU-1; tale intervento costituisce il presupposto per l'avviamento dell'ambito.

Rete Natura 2000 Attuazione delle Direttive Europee "Habitat" (92/43/CEE) e "Uccelli" (79/409/CEE)

L'Unione Europea, con l'obiettivo principale di tutelare gli ambienti naturali e le specie di maggiore vulnerabilità e rilevanza a livello continentale, ha individuato una rete capillare di siti che hanno rilevanza per le specie (animali e vegetali) e per gli habitat identificati come prioritari dagli Stati membri ed indicati nelle proprie specifiche Direttive. Tale rete, denominata "Rete Natura 2000", è costituita dai "Siti di interesse comunitario" e dalle "Zone di protezione speciale", considerati di grande valore ai fini protezionistici e conservativi, in quanto ospitanti habitat naturali di particolare pregio o rarità o in virtù della presenza di esemplari di fauna e flora protetti.

Con Decreto del Ministero dell'Ambiente del 15 luglio 2016 (G.U. n°186 del 10 agosto 2016) i SIC/ZPS della Città metropolitana di Milano, insieme a molti altri della Lombardia, sono stati designati ZSC (Zone Speciali di Conservazione).

Nel Comune di Bussero non ricadono Siti di Rete Natura 2000; il sito più vicino sono le Sorgenti della Muzzetta, in comune di Rodano e Settala, posto peraltro ad una distanza tale da escludere ogni interferenza fra le azioni della Variante al PGT di Bussero e la ZSC stessa.

COERENZA VARIANTE

La localizzazione del Comune di Bussero rispetto ai Siti Rete Natura 2000 non lascia supporre il rischio di interferenze con tali aree.

RER -Rete Ecologica Regionale Approvato con DGR n.VIII/10962 del 30.12.2009

Il Comune di Bussero ricade nell'ambito dell'Est Milano, ambito pianiziale compreso tra la città di Milano a Ovest e il fiume Adda a Est, il cui settore meridionale ricade nella fascia dei fontanili, di cui è ricco. I principali elementi ricchi di naturalità sono costituiti dal fiume Adda, dal fiume Lambro e dai torrenti Molgora e Vallone, parzialmente tutelati da PLIS, dalle aree agricole ben conservate comprese nel Parco Agricolo Sud Milano.

Il territorio comunale ricade a nord dell'area prioritaria "Fascia centrale dei fontanili", ovvero l'area a maggiore concentrazione di fontanili in Lombardia, caratterizzata da un mosaico di fasce boschive relitte, fontanili, rogge, canali di irrigazione, zone umide, piccoli canneti, ambienti agricoli, prati stabili, incolti e finali. Si tratta di un'area strategica per la conservazione della biodiversità nella Pianura Padana lombarda, e di particolare importanza in quanto preserva significative popolazioni di numerose specie ittiche endemiche quali Panzarolo, Lampreda padana, Ghiozzo padano, Cobite mascherato e Trota marmorata, oltreché numerose specie di uccelli, la Rana di Lataste, il Gambero di fiume e rare specie di Odonati, Coleotteri acquatici e Miceti.

Le indicazioni per l'attuazione della RER in questo settore della Città metropolitana hanno l'obiettivo di favorire in generale la realizzazione di nuove unità ecosistemiche e di interventi di deframmentazione ecologica, che incrementino la connettività verso Nord tramite il Lambro e il torrente Molgora, verso Est con l'Adda, verso Sud con il Parco Agricolo Sud Milano e con l'area prioritaria "Fascia centrale dei fontanili".

Le principali criticità sono rappresentate dalle numerose infrastrutture per la mobilità (viarie e ferroviarie), prevalentemente con andamento radiocentrico da Milano, che interrompono la continuità degli spazi aperti e dalla presenza di cave di dimensioni anche significative nella fascia dei fontanili.

COERENZA VARIANTE

La Rete Ecologica Comunale (REC) si definisce a partire dagli assetti delle reti ecologiche regionale e provinciale, riconoscendone gli elementi primari e fondamentali ed assicurando la conservazione delle connessioni ecologiche individuate. La REC proposta per Bussero individua a sua volta: due corridoi ecologici primari di connessione tra gli ambiti agricoli; due corridoi ecologici secondari che si diramano da quelli primari e rafforzano la connettività est-ovest; diversi passaggi ecologici in corrispondenza delle interferenze antropiche con i corridoi ecologici; due varchi insediativi al fine di contenere la saldatura tra i nuclei urbani e, infine, l'inserimento di nuove aree boscate all'interno degli ambiti di trasformazione oltre ad azioni specifiche per favorire un processo di forestazione urbana diffuso.

PGRA-Po – Piano di Gestione del Rischio Alluvioni nel bacino del Fiume Po (DCPM del 27.10.2016)

Il territorio di Bussero è attraversato lungo il suo confine orientale dal torrente Molgora in direzione nord-sud. Il corso d'acqua scorre principalmente in aree agricole, il rischio di alluvione interessa solo marginalmente l'edificato di Bussero, che potrebbe essere in parte soggetto ad eventi alluvionali rari.

Gli eventi alluvionali colpirebbero quindi le aree agricole ad ovest del Molgora che sono soggette ad un rischio moderato-medio.

COERENZA VARIANTE
Parte dell'edificato di Bussero potrebbe essere interessato da eventi alluvionali si rischio medio o moderato se non nullo. Lungo le sponde del torrente Molgora, la Variante non individua previsioni che potrebbero aggravare lo stato attuale, anzi, recepisce la previsione della vasca di laminazione definita dal PGRA, che contribuirebbe a migliorare i sistemi difensivi esistenti.

PTRA - Piano Territoriale Regionale d'Area Navigli Lombardi (approvato con DCR n. 9/72 del 16.11.2010)

Le ricadute sulla pianificazione locale sono soprattutto legate al tematismo "Territorio" e, in particolare, all'Obiettivo 1 - Strategia di tutela territoriale per la valorizzazione paesistica dei navigli e all'Obiettivo 2 - Valorizzare il sistema rurale e paesistico ambientale.

Al fine di tutelare e salvaguardare il territorio dei navigli come sistema di elevata qualità paesaggistica e ambientale, l'Obiettivo 1 - Strategia di tutela territoriale per la valorizzazione paesistica dei navigli individua sulla tav. 2 "Fascia di tutela 100 m", un ambito di salvaguardia di 100 m lungo entrambe le sponde dei navigli, limitatamente alle aree esterne agli ambiti dichiarati di notevole interesse pubblico ai sensi dell'art. 136 del D.Lgs. 42/2004, all'interno della quale si dovrà porre una particolare attenzione alla valorizzazione delle aree verdi, alla salvaguardia delle aree libere preservandole da trasformazioni incompatibili con gli obiettivi di qualità del paesaggio. In tali aree libere, ubicate all'interno del tessuto urbano, potranno essere acconsentiti interventi di riordino urbano, che perseguano gli obiettivi del PTR e che potranno essere valutati all'interno dei PGT o delle singole autorizzazioni paesaggistiche, in fase di progettazione di maggior dettaglio. A tal fine, gli enti locali sono invitati, quando lo ritengono opportuno, a estendere criteri di buona progettazione, propri degli ambiti vincolati, corredati da criteri di gestione, alle aree contigue prive di qualsiasi tipo di salvaguardia.

La suddetta fascia deve essere ritenuta una previsione di maggior definizione del PTR, prevale sugli strumenti di pianificazione delle aree protette e dovrà essere recepita nell'ambito degli strumenti urbanistici comunali, fatto salvo che tali strumenti prevedano norme maggiormente restrittive.

In relazione all'Obiettivo 2 - Valorizzare il sistema rurale e paesistico ambientale, il PTR, quale strumento di attuazione del PTR, assume, relativamente al Sistema rurale paesistico e ambientale (tav. 3), una fascia di tutela di 500 m dalle sponde dei navigli. Tale fascia, esterna al tessuto urbano consolidato, definisce uno spazio di tutela delle rilevanze paesaggistiche, di valorizzazione e ricomposizione di contesti rurali, connotandosi come un sistema a rete ambientale, naturalistica e paesistica. La fascia di 500 m completa il tessuto delle reti ecologiche e paesistiche nel territorio sotteso al sistema navigli. In tal senso:

- contribuisce alla Rete Verde prevista dal PPR, come linea di forza in cui le qualità paesaggistiche urbane ed extraurbane sono direttamente fruibili attraverso il sistema dei sentieri ciclopeditoni;
- si inquadra contemporaneamente nella Rete Ecologica Regionale, come corridoio di area vasta complementare al sistema dei corridoi primari della RER, con l'obiettivo specifico di costituire un'occasione privilegiata per fornire servizi ecosistemici alle diverse componenti che concorrono al governo del territorio (agricole, paesaggistiche, idriche, infrastrutturali, insediative).

La fascia di tutela di 500 m assume i seguenti obiettivi:

- mantenere la continuità degli spazi non costruiti là ove attualmente ancora presenti;
- favorire prioritariamente azioni capaci di ridurre la frammentazione ecologica e territoriale nei casi in cui il costruito è attualmente presente in modo cospicuo;
- porre le limitazioni necessarie per quanto riguarda eventuali nuove infrastrutture o trasformazioni che dovessero interessare tali situazioni.

COERENZA VARIANTE

La Variante si pone in linea con gli obiettivi del PTR Navigli Lombardi cercando di mantenere la continuità degli spazi naturali e promuovendo interventi di riqualificazione dei complessi cascinali esistenti (cascina Gogna). Da un lato la Variante punta ad estendere la rete ciclopeditona esistente e a migliorarne la fruibilità, nello specifico, una delle dorsali interessa l'alzaia Nord del Naviglio Martesana .

5.2 I principali riferimento metropolitani

PTCP – Piano Territoriale di Coordinamento Provinciale (approvazione con DCP n.93 del 17.12.2013)

- Sistema paesistico-ambientale: il Comune di Bussero si colloca, in particolare, all'interno dell'alta pianura irrigua ed è interessato dalla valle fluviale del torrente Molgora (paesaggio delle valli fluviali dei corsi d'acqua minori). Per queste tipologie di paesaggio gli indirizzi di tutela del PTCP sono volti, in primo luogo, alla conservazione del paesaggio agrario, alla tutela della rete idrografica naturale ed artificiale, alla salvaguardia dei contesti paesistico-ambientali dei fontanili e alla valorizzazione degli insediamenti storico-architettonici. Per le valli fluviali dei corsi d'acqua minori gli indirizzi di tutela concernono la salvaguardia della vegetazione ripariale e delle aree boschive ancora presenti, valorizzando gli elementi costitutivi del paesaggio all'interno di un disegno unitario di aree aperte. Vengono, poi, individuati ambiti, sistemi ed elementi di rilevanza paesaggistica, di prevalente valore naturale, storico-culturale, simbolico-sociale, fruitivo e visivo-percettivo: il territorio comunale presenta differenti elementi di interesse storico-paesaggistico (legati all'architettura religiosa, architettura civile residenziale e non), alberi di interesse monumentale, oltre che l'ambito di rilevanza paesistica fluviale che segue il torrente Molgora. Verso il Comune di Pessano con Bornago si sviluppa inoltre un percorso di interesse storico e paesaggistico.

- REP – Rete Ecologica Provinciale: il PTCP individua il torrente Molgora come un corridoio ecologico acquatico; questo corridoio è interferito da alcune barriere infrastrutturali e pertanto uno degli obiettivi del PTCP consiste nel rendere permeabile tali varchi. Uno dei principali elementi della rete ecologica è costituito dal PLIS del Molgora che comprende gran parte del territorio comunale non urbanizzato. A sud, esternamente al comune, passa invece un corridoio ecologico primario che insiste sulle aree agricole assoggettate alla tutela del Parco Agricolo Sud.
- Difesa del suolo: il territorio di Bussero è inserito all'interno dell'ambito di influenza del canale Villoresi, in un'area di ricarica prevalente della falda acquifera, caratterizzato, tra l'altro, dalla presenza di diversi pozzi pubblici. L'articolo 38, per le aree sopraccitate, definisce i seguenti indirizzi: favorire, negli Ambiti di ricarica prevalente della falda e negli Ambiti di influenza del canale Villoresi, l'immissione delle acque meteoriche sul suolo e nei primi strati del sottosuolo; evitare condizioni di inquinamento o veicolazione di sostanze inquinanti verso le falde; favorire, nelle trasformazioni urbanistiche e infrastrutturali, l'adozione di misure volte a migliorare l'infiltrazione e l'invaso temporaneo diffuso delle precipitazioni meteoriche al fine di sovraccarico nella rete di drenaggio.
- Ambiti destinati all'attività agricola di interesse strategico: la quasi totalità delle aree agricole del territorio comunale di Bussero sono classificate come Ambiti Agricoli Strategici (art. 60 co. 4), tale disciplina non si applica alle aree: per le quali gli strumenti di pianificazione dei PLIS prevedano usi non compatibili con la disciplina del titolo III della L.R. 12/2005; per le quali gli strumenti urbanistici comunali prevedano reti ed impianti tecnologici ed infrastrutture per la mobilità di livello comunale, nonché opere pubbliche comunali (previa positiva valutazione di compatibilità col PTCP).
- Sistema della mobilità: il quadro della rete ciclabile, quale aggiornamento dello stato del Progetto "MiBici" – Piano strategico della mobilità ciclistica dell'allora Provincia di Milano (approvato con DCP n. 65 del 15.12.2008), identifica una rete ciclabile portante di interesse provinciale (sulla quale concentrare prioritariamente l'azione), formata da itinerari continui con andamento radiale rispetto a Milano, da percorsi di raccordo circolare e da percorsi cicloturistici nel verde (Ticino, Adda, Villoresi). Tale rete è costituita, non solo da itinerari "della Città metropolitana" (e dalle ciclovie turistiche nazionali e internazionali), ma anche da tratti delle reti ciclabili urbane comunali, esistenti, in programma o da programmare. La rete portante è quella che garantisce i collegamenti locali tra nuclei insediati limitrofi, l'accesso alle principali polarità urbane, ai nodi del trasporto pubblico ed ai grandi sistemi ambientali. Le connessioni essenziali fra la rete portante e i principali poli attrattori del territorio è garantita, inoltre, dalla rete di supporto.
- Vincoli di tutela: Bussero presenta (oltre ai vincoli relativi al torrente Molgora), i vincoli derivanti dalla presenza del PLIS del Molgora e alcuni beni di interesse artistico e storico. Importante è segnalare che l'intero comune ricade sotto la specifica tutela dell'Ambito del PTR A Navigli Lombardi e che la porzione sud del territorio comunale, interessata dal passaggio del Naviglio Martesana, è sottoposta al vincolo determinato dal D. Lgs. 42/04 in quanto bellezza d'insieme.

OBIETTIVO PTCP	OBIETTIVO VARIANTE
Sistema paesistico Ambientale	La Variante riconosce il valore degli spazi aperti compresi nei confini del PLIS P.A.N.E. e del PLIS della Martesana e li considera come elementi cardine del sistema paesistico-ambientale del territorio. Al contempo riconosce il valore dei centri storici e delle emergenze storico architettoniche, quali le corti del centro, le fornaci e l'ex Sanatorio, il cui recupero rappresenta una priorità.
Rete Ecologica Provinciale	La Rete Ecologica Comunale (REC) si definisce a partire dagli assetti delle reti ecologiche regionale e provinciale, riconoscendone gli elementi primari e fondamentali ed assicurando la conservazione delle connessioni ecologiche individuate. La REC proposta per Bussero individua a sua volta: due corridoi ecologici primari di connessione tra gli ambiti agricoli; due corridoi ecologici secondari che si diramano da quelli primari e rafforzano la connettività est-ovest; diversi passaggi ecologici in corrispondenza delle interferenze antropiche con i corridoi ecologici; due varchi insediativi al fine di contenere la saldatura tra i nuclei urbani e, infine, l'inserimento di nuove aree boscate all'interno degli ambiti di trasformazione oltre ad azioni specifiche per favorire un processo di forestazione urbana diffuso.
Difesa del suolo	La Variante limita l'espansione urbana verso gli ambiti agricoli ed in particolare verso le aree a rischio idraulico, inoltre, recepisce il progetto riguardante la nuova vasca di laminazione lungo il torrente Molgora.
Ambiti destinati all'attività agricola di interesse strategico	Il Piano recepisce la perimetrazione degli AAS. Le aree agricole sono riconosciute come risorsa e come oggetto di particolari tutele da parte della Variante. Tuttavia, al fine di rendere possibile attuazione dell'ambito di trasformazione ATU-3 la Variante propone una ridefinizione a scala comunale degli ambiti agricoli strategici che comporterebbe lo stralcio dell'area interessata dell'ATU-3 (circa 8.000 mq) e una proposta di ampliamento di circa 14.500 mq, entrambe le aree insistono su suoli di egual valore agricolo.
Sistema infrastrutturale della mobilità e Mobilità dolce	La mobilità sostenibile, e in particolare l'obiettivo di potenziamento della rete di mobilità lenta per gli spostamenti all'interno del centro urbano, integrata con il trasporto pubblico, è uno degli obiettivi della Variante. La rete di mobilità dolce individuata dalla Variante supporta le previsioni di carattere sovralocale.
Vincoli di tutela	La Variante recepisce i vincoli del PTCP
Sistema insediativo	La Variante limita l'espansione edilizia e predilige il riuso del patrimonio edilizio esistente in un'ottica di sviluppo sostenibile. Negli ambiti di trasformazione la Variante incentiva la

OBIETTIVO PTCP	OBIETTIVO VARIANTE
	forestazione urbana e l'incremento della superficie permeabile per le attività economiche e produttive, anche attraverso il ricorso a tetti e pareti verdi

PTM – Piano Territoriale Metropolitano (adottato con Deliberazione n.14/2020 del 29 luglio 2020)

OBIETTIVO PTM	COERENZA VARIANTE
Coerenzare le azioni del piano rispetto ai contenuti e ai tempi degli accordi internazionali sull'ambiente. Contribuire per la parte di competenza della Città metropolitana al raggiungimento degli obiettivi delle agende europee, nazionali e regionali sulla sostenibilità ambientale e sui cambiamenti climatici. Individuare e affrontare le situazioni di emergenza ambientale, non risolvibili dai singoli comuni in merito agli effetti delle isole di calore, agli interventi per l'invarianza idraulica e ai progetti per la rete verde e la rete ecologica. Verificare i nuovi interventi insediativi rispetto alla capacità di carico dei diversi sistemi ambientali, perseguendo l'invarianza idraulica e idrologica, la riduzione delle emissioni nocive e climalteranti in atmosfera, e dei consumi idrico potabile, energetico e di suolo. Valorizzare i servizi ecosistemici potenzialmente presenti nella risorsa suolo	Il Piano introduce meccanismi volti a promuovere le tematiche della sostenibilità ambientale, struttura la Rete Ecologica Comunale promuovendo interventi di rilevanza ambientale e di incremento della naturalità (filari, alberature, macchie boschive, fasce e barriere di vegetazione), mira alla rigenerazione dei tessuti produttivi e delle attività economiche attraverso l'incremento della permeabilità delle superfici.
Migliorare la compatibilità paesistico-ambientale delle trasformazioni. Verificare le scelte localizzative del sistema insediativo assicurando la tutela e la valorizzazione del paesaggio, dei suoi elementi connotativi e delle emergenze ambientali, la difesa del suolo nonché la tutela dell'attività agricola e delle sue potenzialità. Favorire l'adozione di forme insediative compatte ed evitare la saldatura tra abitati contigui e lo sviluppo di conurbazioni lungo gli assi stradali. Riquilibrare la frangia urbana al fine di un più equilibrato e organico rapporto tra spazi aperti e urbanizzati. Mappare le situazioni di degrado e prevedere le azioni di recupero necessarie.	La Variante individua tre ambiti di trasformazione posti lungo i margini dell'urbanizzato, due dei quali insistenti su aree già interessate da previsioni del PGT vigente. Su queste aree la Variante dà importanza allo sviluppo del sistema dei parchi e del verde urbano, individuando linee di connessione ecologica di interesse locale. Inoltre, la normativa del Piano delle Regole prevede, per gli interventi di nuova costruzione e di ristrutturazione edilizia con demolizione e ricostruzione totale, la piantumazione di essenze arboree ad alto fusto per ogni 50 mq di SL. Infine, attraverso la Rete ecologica comunale, la Variante individua appositi varchi insediativi a rischio per la connettività ecologica, ovvero aree naturali da

	preservare per prevenire la saldatura dell'edificato.
Migliorare i servizi per la mobilità pubblica e la coerenza con il sistema insediativo. Considerare la rete suburbana su ferro prioritaria nella mobilità metropolitana, potenziandone i servizi e connettendola con il trasporto pubblico su gomma, con i parcheggi di interscambio e con l'accessibilità locale ciclabile e pedonale. Assicurare che tutto il territorio metropolitano benefici di eque opportunità di accesso alla rete su ferro e organizzare a tale fine le funzioni nell'intorno delle fermate della rete di trasporto. Dimensionare i nuovi insediamenti tenendo conto della capacità di carico della rete di mobilità.	La mobilità sostenibile, e in particolare l'obiettivo di potenziamento della rete di mobilità lenta per gli spostamenti all'interno del centro urbano, integrata con il trasporto pubblico, è uno degli obiettivi della Variante.
Favorire in via prioritaria la localizzazione degli interventi insediativi su aree dismesse e tessuto consolidato. Definire un quadro aggiornato delle aree dismesse e individuare gli ambiti nei quali avviare processi di rigenerazione di rilevanza strategica metropolitana e sovracomunale. Assegnare priorità agli interventi insediativi nelle aree dismesse e già urbanizzate. Supportare i comuni nel reperimento delle risorse necessarie per le azioni di rigenerazione di scala urbana.	La Variante non rileva sul territorio settori urbani sui quali innescare processi di rigenerazione, tuttavia le strategie di Piano prevedono l'intervento in via prioritaria su porzioni di città (porta sud e centro storico) attualmente connotati da una bassa qualità o che versano in situazioni di degrado.
Favorire l'organizzazione policentrica del territorio metropolitano. Sviluppare criteri per valutare e individuare le aree idonee alla localizzazione di funzioni insediative e servizi di rilevanza sovracomunale e metropolitana. Distribuire i servizi di area vasta tra i poli urbani attrattori per favorire il decongestionamento della città centrale. Coordinare l'offerta di servizi sovracomunali con le province confinanti, i relativi capoluoghi e le aree urbane principali appartenenti al più ampio sistema metropolitano regionale.	Uno degli obiettivi della Variante è la riorganizzazione del sistema dei servizi cittadini favorendone la fruibilità e la vivibilità, oltre che il rinnovamento. A questo proposito, ricopre un ruolo fondamentale l'ambito ATU-1, entro il quale ricade anche una nuova area camper. Anche la riqualificazione della stazione della metropolitana e del comparto ad essa circostante può contribuire a rafforzare e rendere maggiormente fruibili i servizi presenti a Bussero.
Potenziare la rete ecologica. Favorire la realizzazione di un sistema di interventi di conservazione e di potenziamento della biodiversità, di inversione dei processi di progressivo impoverimento biologico in atto, e di salvaguardia dei varchi ineditati, fondamentali per la rete e per i corridoi ecologici. Valorizzare anche economicamente i servizi ecosistemici connessi con la rete ecologica metropolitana	La Rete Ecologica Comunale (REC) si definisce a partire dagli assetti delle reti ecologiche regionale e provinciale, riconoscendone gli elementi primari e fondamentali ed assicurando la conservazione delle connessioni ecologiche individuate. La REC proposta per Bussero individua a sua volta: due corridoi ecologici primari di connessione tra gli ambiti agricoli; due corridoi
Sviluppare la rete verde metropolitana. Avviare la progettazione di una rete verde funzionale a ricomporre i paesaggi rurali, naturali e boscati, che svolga funzioni di	

<p>salvaguardia e potenziamento dell'idrografia superficiale, della biodiversità e degli elementi naturali, di potenziamento della forestazione urbana, di contenimento dei processi conurbativi e di riqualificazione dei margini urbani, di laminazione degli eventi atmosferici e mitigazione degli effetti dovuti alle isole di calore, di contenimento della CO2 e di recupero paesaggistico di ambiti compressi e degradati. Preservare e rafforzare le connessioni tra la rete verde in ambito rurale e naturale e il verde urbano rafforzandone la fruizione con percorsi ciclabili e pedonali.</p>	<p>ecologici secondari che si diramano da quelli primari e rafforzano la connettività est-ovest; diversi passaggi ecologici in corrispondenza delle interferenze antropiche con i corridoi ecologici; due varchi insediativi al fine di contenere la saldatura tra i nuclei urbani e, infine, l'inserimento di nuove aree boscate all'interno degli ambiti di trasformazione oltre ad azioni specifiche per favorire un processo di forestazione urbana diffuso.</p>
<p>Rafforzare gli strumenti per la gestione del ciclo delle acque. Orientare i comuni nella scelta di soluzioni territoriali e progettuali idonee secondo il contesto geomorfologico locale, per raggiungere gli obiettivi di invarianza idraulica previsti dalle norme regionali in materia. Sviluppare disposizioni per la pianificazione comunale volte a tutelare qualitativamente e quantitativamente la risorsa idrica potabile, salvaguardando le zone di ricarica degli acquiferi, e a recuperare il reticolo irriguo, anche i tratti dismessi, per fini paesaggistici, ecologici e come volume di invaso per la laminazione delle piene. Sviluppare alla scala di maggiore dettaglio le indicazioni del piano di bacino e della direttiva alluvioni</p>	<p>L'aggiornamento della Componente geologica, idrogeologica e sismica della Variante al PGT e lo studio idraulico, connesso al PGRA, hanno come esito un approfondimento dei rischi e delle classi di fattibilità geologica al quale è soggetto il territorio di Bussero.</p>
<p>Tutelare e diversificare la produzione agricola. Creare le condizioni per mantenere la funzionalità delle aziende agricole insediate sul territorio, anche come argine all'ulteriore espansione urbana e presidio per l'equilibrio tra aspetti ambientali e insediativi. In linea con le politiche agricole europee favorire la multifunzionalità agricola e l'ampliamento dei servizi ecosistemici che possono essere forniti dalle aziende agricole, per il paesaggio, per la resilienza ai cambiamenti climatici, per l'incremento della biodiversità, per la tutela della qualità delle acque, per la manutenzione di percorsi ciclabili e per la fruizione pubblica del territorio agricolo</p>	<p>Il Piano recepisce la perimetrazione degli AAS. Le aree agricole sono riconosciute come risorsa e come oggetto di particolari tutele da parte della Variante. Tuttavia, al fine di rendere possibile attuazione dell'ambito di trasformazione ATU-3 la Variante propone una ridefinizione a scala comunale degli ambiti agricoli strategici che comporterebbe lo stralcio dell'area interessata dell'ATU-3 (circa 8.000 mq) e una proposta di ampliamento di circa 14.500 mq, entrambe le aree insistono su suoli di egual valore agricolo.</p>
<p>Potenziare gli strumenti per l'attuazione e gestione del piano. Fornire supporto tecnico ai comuni nell'esercizio della funzione urbanistica, e in via prioritaria ai comuni che decidono a tale fine di operare in forma associata. Definire modalità semplificate di variazione e aggiornamento degli elaborati del piano quando le modifiche non incidono su principi e obiettivi generali. Garantire ampia partecipazione dei portatori di</p>	<p>La Variante ha tra gli obiettivi la semplificazione delle regole del Piano al fine di permettere ad amministrazione e privati una più agevole comprensione della normativa. Inoltre, la Variante limita il ricorso alla pianificazione attuativa agli ambiti di</p>

interesse alle decisioni sul territorio sia in fase di elaborazione che di attuazione del PTM	trasformazione, mentre nel Piano delle Regole l'attuazione avviene con modalità diretta o con modalità diretta convenzionata.
---	---

PSTTM – Piano Strategico Triennale del Territorio Metropolitan (aggiornamento 2019-2021 approvato con Deliberazione del Consiglio Metropolitan n.43 del 23.10.2019.)

Il Comune di Bussero afferisce alla Zona Omogenea Adda Martesana, per la quale il PSTTM definisce, quali progetti e azioni prioritarie:

OBIETTIVO PSTTM	COERENZA VARIANTE
<p>Sviluppo economico, formazione e lavoro. L'agenda dell'Adda Martesana per lo sviluppo economico mette in primo piano il tema del lavoro, visto come chiave per potenziare il valore sociale dei grandi progetti territoriali in corso e su cui impostare le opportunità future. La ricerca della collaborazione tra Comuni e istituzioni su progetti specifici ha evidenziato la necessità di un coinvolgimento maggiore del Comune di Milano, che tende a richiamare al centro manodopera e centri di formazione superiore e, più in generale, ad accentrare i motori di innovazione e le funzioni di eccellenza. In particolare, un settore che va gestito in comune e può costituire il motore per la crescita della Zona, è quello della cultura.</p>	<p>La Variante intende razionalizzare i servizi per l'istruzione presenti a Bussero in modo da adattarli alle necessità attuali, intende, inoltre, favorire il commercio di prossimità anche attraverso una nuova strutturazione dello spazio urbano che dovrà diventare maggiormente fruibile.</p> <p>La riqualificazione di Cascina Gogna e l'attuazione dell'ambito ATU-1 aprono possibilità nuove per il comparto turistico, sostenute anche da interventi di estensione della rete ciclopedonale e di incremento delle aree verdi e delle connessioni ecologiche, che poggiano su elementi cardini quali: il Naviglio Martesana e le aree agricole di Bussero.</p>
<p>Pianificazione territoriale, welfare metropolitano e rigenerazione urbana. L'Adda Martesana è un territorio con elevata qualità paesistico-ambientale, dove il sistema delle acque e del verde costituisce un valore fondamentale (Naviglio Martesana, fiume Adda, PLIS). Sul territorio sono inoltre presenti numerose aree/edifici dismessi/sottoutilizzati e aree "in attesa", che costituiscono rilevanti potenziali di sviluppo (dalle aree ex Sisas a Pioltello, alle aree ex Galbani a Melzo). Questo deve rappresentare un'opportunità per tornare a investire con idee innovative.</p>	<p>La Variante punta alla riqualificazione del centro storico di Bussero e a connetterlo con gli elementi naturali di pregio presenti nel territorio circostante. In quest'ottica il Naviglio Martesana ricopre un ruolo fondamentale per la creazione di una rete di percorsi ciclopedonali e di connessioni ecologiche che comprendano anche i vari complessi cascinali, come ad esempio Cascina Gogna.</p>

<p>Sostenibilità territoriale e parchi. I Comuni dell'Adda Martesana confermano la strategia del primo Piano Strategico improntata alla valorizzazione delle "infrastrutture verdi e blu per una città parco". In questi tre anni sono state portate avanti alcune iniziative di rilievo, quali l'ampliamento delle aree protette (ad es. con l'ingresso del Comune di Segrate nel PLIS delle Cave), e la valorizzazione del Naviglio Martesana, grazie anche al progetto dell'Ecomuseo e del PLIS Martesana. È necessario però che la valorizzazione delle infrastrutture verdi e blu connesse ad agricoltura, paesaggio e ambiente, non sia solo uno strumento normativo di salvaguardia ma diventi anche vettore di innovazione e attrattività.</p>	<p>La Variante riconosce il valore degli spazi aperti compresi nei confini del PLIS P.A.N.E. e del PLIS Martesana, promuovendo progetti di valorizzazione e messa a sistema, attraverso una nuova rete della mobilità lenta e attraverso una nuova rete di corridoi ecologici poggianti anche sui parchi e gli spazi verdi presenti nell'urbanizzato.</p>
<p>Infrastrutture e sistemi di mobilità. La Zona Omogenea svolge un ruolo importante di "porta di ingresso" all'area milanese, pertanto risulta particolarmente sentita dalle amministrazioni locali la questione relativa al peso che possono avere le scelte riguardanti la mobilità, ad esempio nelle vicende legate alle stazioni della linea metropolitana M2 – i cui lavori di ammodernamento sono stati possibili solo grazie ai progetti finanziati dal Bando Periferie – e nella definizione dell'area B per il traffico milanese – che pure incide notevolmente sulla vita dei cittadini dei comuni limitrofi.</p>	<p>La Variante incentiva la mobilità lenta attraverso interventi di estensione e riqualificazione della rete ciclopedonale. Incentiva, inoltre, l'intermodalità attraverso la previsione di nuove aree di interscambio tra mezzo privato e pubblico (parcheggi di interscambio al servizio della stazione della metropolitana M2).</p>

PIF – Piano di Indirizzo Forestale della Città Metropolitana di Milano (ha approvato con Deliberazione del Consiglio metropolitano n.8 del 17 marzo 2016)

Bussero presenta esigue fasce boscate, costituite da robinieti puri e indicate all'interno del PIF come trasformabili.

COERENZA VARIANTE
<p>Sebbene Bussero non presenti aree boscate di misura significativa, la Variante tutela le fasce boscate esistenti e promuove la forestazione urbana all'interno degli ambiti del Piano al fine di migliorare le condizioni ambientali locali, oltre che la creazione di nuovi parchi urbani.</p>

PA – Piano d’Ambito ATO – Ambito Territoriale Ottimale della Città Metropolitana di Milano

Il Comune di Bussero si colloca, in particolare, nell’agglomerato Truccazzano, afferente al depuratore di Truccazzano, che presenta una capacità di progetto di depurazione pari a 189.200 AE, a fronte di un carico totale generato nell’agglomerato pari a 188.878 AE.

Il carico totale al 2025 è stimato pari a 186.961AE, con quindi ancora un piccolo margine di potenzialità di servizio.

COERENZA VARIANTE

La Variante ridimensiona le previsioni di carico insediativo contenute nel PGT vigente, complessivamente prevede un incremento di circa 728 abitanti teorici. Nonostante il dato sia quasi dimezzato rispetto alle previsioni vigenti, esso si pone in contrasto con le previsioni al 2025 del Piano d’Ambito, che prevede una diminuzione della popolazione residente. In fase attuativa sarà necessario verificare le potenzialità residue del depuratore a fronte del carico generato dai singoli interventi.

Parco Locale di Interesse Sovracomunale del Molgora PANE

Nel territorio di Bussero la maggioranza delle aree agricole ricadenti all’interno del PLIS sono “zone a parco agricolo di protezione speciale” (art. 6 NTA), ovvero aree in cui risulta di particolare importanza il mantenimento delle attività agricole quale presidio ambientale e paesaggistico. Il Piano promuove inoltre la conservazione di formazioni arbustive e i filari, la tutela degli edifici rurali e dei cascinali.

Il Piano Pluriennale degli Interventi (PPI) è stato approvato dall’Assemblea Consortile con delibera n.1 del 11.03.2010 ai sensi della Delibera di Giunta Regionale n.8/6148 del 12.12.2007.

COERENZA VARIANTE

La Variante riconosce come parti di territorio di particolare rilevanza paesistica, ambientale ed ecologica le aree del Parco Locale di Interesse Sovracomunale del P.A.N.E., individuate come capisaldi della rete Ecologica e della rete della mobilità dolce.

5.3 Coerenza con la pianificazione comunale

Il PGT vigente è stato approvato con deliberazione del Consiglio Comunale n.14 del 20 marzo 2014 e aggiornato con Variante nel 2017, approvata con delibera del Consiglio Comunale n.5 del 13 marzo 2017.

Il PGT vigente riconosce gli elementi costitutivi del territorio di Bussero e ne individua le emergenze storiche e ambientali, per le quali indica obiettivi di salvaguardia e valorizzazione.

Il sistema della mobilità viene gestito in un’ottica di gerarchizzazione della rete viaria, al fine di limitare anche il traffico di attraversamento che investe il Comune, e di riorganizzazione degli spazi per la sosta, riconoscendo il ruolo preminente ricoperto dalla fermata della metropolitana nel sistema del trasporto pubblico locale.

Sono individuati obiettivi di riqualificazione del tessuto edilizio esistente, sia residenziale che produttivo, e di incremento della dotazione di servizi.

OBIETTIVO PGT VIGENTE	COERENZA VARIANTE
<p>Mobilità Il PGT punta ad incrementare la capacità di movimento dei cittadini di Bussero, attraverso una migliore gerarchizzazione della rete stradale che dovrà essere attrezzata per la sosta, il parcheggio e il trasporto pubblico su gomma, prevedendo, inoltre, appositi spazi per i collegamenti ciclopedonali.</p>	<p>La Variante 2021 affronta il tema della mobilità dal punto di vista della sostenibilità e della limitazione degli impatti negativi del traffico veicolare. In particolare, mira a ridurre gli effetti derivanti dal traffico di attraversamento lungo viale Europa, ridefinendo gli spazi destinati alle diverse utenze, incrementando quindi gli spazi destinati alla mobilità dolce e in particolare alle aree pedonali.</p> <p>Il sistema della sosta viene, quindi, riadattato per supportare le varie funzioni urbane e letto in una chiave di intermodalità con il trasporto pubblico locale. Nello specifico, le aree di sosta fungo da supporto alla stazione della modalità per favorire l'interscambio tra trasporto privato e pubblico.</p>
<p>Attrezzature di servizio Incrementare l'offerta di servizi e sistematizzare quanto esistente, anche attraverso il superamento delle restrizioni tipologiche e morfologiche che si frappongono all'esercizio di nuove attività all'interno delle singole attrezzature.</p>	<p>Uno degli obiettivi di Piano, espresso attraverso la strategia del Polo dei servizi, è la riorganizzazione della dotazione di servizi esistente, più che adeguata comunque alle necessità locali, per renderla meglio fruibile e razionalizzare la localizzazione di alcune funzioni (in questo senso è la riconfigurazione del plesso scolastico attraverso la delocalizzazione della scuola dell'infanzia).</p>
<p>Sviluppo residenziale e produttivo Il PGT propone di riqualificare gli insediamenti residenziali e produttivi esistenti, valorizzandone i poli e promuovendone altri, incentivandone la messa in rete. Da un lato il PGT punta al miglioramento della qualità dell'abitare anche attraverso la riduzione dell'inquinamento elettromagnetico data dall'interramento degli elettrodotti.</p>	<p>La Variante punta a rigenerare il centro storico attraverso interventi di riqualificazione dell'edificato e degli spazi pubblici, che in alcuni contesti dovranno assumere un carattere pedonale. In particolare, si prevede la possibilità di incentivazione volumetrica qualora si avviassero interventi unitari di riqualificazione.</p> <p>La Variante individua un solo tessuto comprendente le attività economiche (produttivo, terziario, ricettivo, commerciale e servizi privati), all'interno di esso si dà la possibilità di incrementare la volumetria e l'indice di copertura a fronte di un incremento della superficie permeabile, tale misura è volta ad incentivare la rigenerazione del tessuto produttivo e delle attività economiche.</p> <p>Il Piano, infine, incentiva il commercio di vicinato, in particolare all'interno del centro storico, e al contempo limita lo sviluppo e l'insediamento di nuove GSV.</p>
<p>Ambiente Il PGT propone la valorizzazione degli spazi verdi e agricoli esistenti, preservando le aree protette e liberandole da forme improprie di mobilità.</p>	<p>La Variante struttura la rete ecologica comunale poggiandola agli elementi costitutivi della rete ecologica regionale e provinciale e quindi alle aree protette presenti sul territorio comunale. In quest'ottica, sono strutturati corridoi di connessione, che poggiano anche sulle aree a</p>

	verde e i parchi urbani, tra le aree naturali e passaggi e varchi ecologici.
Patrimonio storico Il PGT punta a salvaguardare e valorizzare il patrimonio storico esistente.	Come si è visto la Variante ha tra gli obiettivi la rigenerazione del centro storico, tuttavia il Piano punta anche al miglioramento del rapporto tra le ville storiche e lo spazio pubblico sia in termini funzionali, sia in termini storico-architettonici di inserimento e valorizzazione nel contesto.

6. Definizione dei criteri di sostenibilità ambientale e valutazione degli obiettivi della Variante al PGT

6.1. Criteri di sostenibilità del Piano

La definizione dei criteri di sostenibilità è una fase decisiva nel processo di valutazione ambientale, in quanto sono questi che fungono da controllo rispetto agli obiettivi e alle azioni specifiche previste dalla Variante al PGT in esame. Da questo controllo possono nascere proposte alternative di intervento o di mitigazione e compensazione.

Nell'ambito del processo di Valutazione Ambientale Strategica del PGT vigente di Bussero era stato individuato un sistema di criteri di compatibilità ambientale, incrociando i risultati dell'analisi del quadro di riferimento normativo e programmatico e quelli dell'analisi del contesto territoriale ed ambientale di Bussero.

Per continuità con il processo di Valutazione Ambientale Strategica del PGT vigente si è ritenuto di riproporre alcuni dei criteri/obiettivi di sostenibilità proposti, giudicandoli ancora validi in relazione al contesto territoriale ed ambientale attuale ed aggiungerne di nuovi. Nella tabella seguente viene espresso il livello di coerenza fra obiettivi di sostenibilità e Variante al PGT, tramite un giudizio sintetico complessivo delle azioni di Piano, espresso nel seguente modo: verde – effetto positivo, arancione – effetto incerto, rosso – effetto critico, bianco- nessuna interazione.

CRITERI DI SOSTENIBILITÀ	TEMATICA DI RIFERIMENTO	VALUTAZIONE DI COMPATIBILITÀ VARIANTE
<p>MINIMIZZARE IL CONSUMO DI SUOLO È di grande importanza limitare l'uso del suolo e introdurre pratiche più razionali di riutilizzo delle aree già interessate da edificazione, oltre che individuare misure per la salvaguardia delle aree agricole e definire interventi compensativi di rinaturalizzazione.</p>	Suolo	●
<p>TUTELA DELLA QUALITÀ DEL SUOLO La minimizzazione del consumo di suolo libero è pienamente efficace se unita a politiche volte a preservare ed incrementare la qualità dei suoli agricoli e naturali, riducendo gli impatti generati dalle attività antropiche soprattutto in termini di inquinamento e di riduzione dei caratteri naturali delle aree.</p>	Suolo	●
<p>RIQUALIFICAZIONE E RIFUNZIONALIZZAZIONE DEL TESSUTO URBANO</p>	Suolo e ambiente urbano	●

L'adozione di misure di regolazione urbanistica volte ad incentivare la rifunionalizzazione dei centri urbani, nell'ottica di donare nuova qualità e vivibilità all'ambiente urbano.		
AZZERARE LA DISPERSIONE INSEDIATIVA Un rapporto equilibrato tra aree edificate ed aree libere e allo stesso tempo la conservazione e valorizzazione delle aree di maggiore pregio naturalistico o paesistico ambientale consente di mantenere e conservare la qualità dell'ambiente locale.	Paesaggio e qualità urbana	●
PRESERVARE IL PAESAGGIO Riqualificare e recuperare dal punto di vista paesaggistico le aree degradate o compromesse e mettere in campo azioni utili ad impedire o contenere i processi di degrado e compromissione in corso o prevedibili. Al contempo migliorare la qualità paesaggistica e architettonica degli interventi di trasformazione del territorio.	Paesaggio e beni culturali	●
PERSEGUIRE L'INVARIANZA IDRAULICA Favorire interventi che permettano il riequilibrio del regime idrologico e idraulico naturale, attenuando il rischio idraulico e la riduzione dell'impatto inquinante sui corpi idrici recettori tramite la separazione e gestione locale delle acque meteoriche non suscettibili di inquinamento	Acqua	●
AUMENTO DELL'EFFICIENZA ECOLOGICA NEL CONSUMO E NELLA PRODUZIONE DI ENERGIA L'incentivazione di interventi più incisivi e mirati all'incremento dell'efficienza energetica del patrimonio edilizio del territorio comunale, con lo scopo di diminuire l'impatto ambientale del funzionamento degli edifici. Unitamente il perseguimento di politiche volte a favorire l'utilizzo di mezzi di trasporto collettivi o a basso impatto ambientale, promuovendo gli spostamenti a piedi o in bicicletta, modalità utili anche al mantenimento di uno stile di vita sano da parte della popolazione.	Energia	
MIGLIORARE E TUTELARE LA QUALITÀ DELL'ARIA Azioni che contribuiscono, sebbene in maniera indiretta, al contenimento dell'inquinamento atmosferico possono riguardare l'impiego di tecniche costruttive a basso impatto ambientale (bioarchitettura), l'utilizzo di fonti energetiche domestiche meno inquinanti e di sistemi di riscaldamento più efficienti, la realizzazione di fasce vegetate atte a contenere l'inquinamento veicolare, nonché l'ampliamento delle piste ciclopedonali allo scopo di limitare lo spostamento su mezzi motorizzati.	Aria e atmosfera	●
CONTRASTARE I CAMBIAMENTI CLIMATICI Favorire azioni in grado di migliorare il clima locale: incremento delle superfici alberate e delle aree verdi interne all'urbanizzato, adozione di soluzioni progettuali in grado di migliorare l'efficienza energetica degli edifici, forestazione, aumento delle aree	Clima	●

ombreggiate, utilizzo dei dati climatici nella progettazione degli edifici e nell'intervento su di essi, creazione di corridoi di ventilazione urbana.		
MIGLIORARE IL CLIMA ACUSTICO Al fine di contenere le emissioni sonore le azioni possibili sono legate alla definizione di idonee zonizzazioni acustiche, alla localizzazione di attività produttive in ambito extra-urbano, all'ampliamento del sistema ciclopedonale allo scopo di limitare lo spostamento su mezzi motorizzati	Rumore	●
MIGLIORARE IL SISTEMA VIABILISTICO E DELLA MOBILITÀ Favorire l'integrazione modale dei sistemi di trasporto, coordinando la mobilità privata con l'offerta del trasporto pubblico locale; migliorando l'accessibilità agli interscambi di trasporto pubblico locale; favorendo la mobilità dolce	Mobilità	●
MITIGARE I RISCHI TERRITORIALI (NATURALI E ANTROPICI) Gli strumenti di Piano rappresentano un elemento importante nella risoluzione dei rischi territoriali e possono intervenire su più livelli e fattori: riduzione dei fattori della pericolosità, riduzione della vulnerabilità del sistema territoriale; riduzione dei fattori di inquinamento; riduzione dell'esposizione relativa.	Popolazione	●

6.2. I possibili effetti della variante sul contesto di analisi

In questo capitolo verranno valutati sinteticamente i possibili effetti significativi, generati dagli obiettivi della Variante generale al PGT di Bussero, sul contesto ambientale di riferimento, analizzato precedentemente nelle sue componenti al capitolo 3. Lo scopo è quello di verificare le possibili criticità derivanti dall'attuazione del Piano, al fine di avanzare proposte di modifica/ri-orientamento e suggerire interventi migliorativi relativi alle componenti ambientali interferite.

Le valutazioni, sotto riportate, fanno riferimento all'elenco delle componenti contenuto nell'Allegato I della Direttiva 2001/42/CE, che individua come fondamentali: biodiversità, flora e fauna, suolo, acqua, aria, fattori climatici, rumore, beni materiali, patrimonio culturale, architettonico e archeologico, paesaggio.



La tabella fornisce, oltre alla caratterizzazione dello stato di fatto dell'ambiente, così come rilevato in fase di analisi e approfonditamente esaminato nel Documento di Scoping, una previsione inerente alla probabile evoluzione che interesserebbe i comparti ambientali con l'attuazione delle scelte pianificatorie della Variante al PGT.

Il livello di qualità attuale riprende il giudizio sintetico espresso per le singole componenti ambientali analizzate, tenendo conto delle potenzialità e criticità che caratterizzano il territorio di Bussero.

La valutazione è effettuata mediante l'utilizzo della seguente simbologia: verde probabile effetto positivo, blu possibile effetto incerto, rosso probabile effetto negativo, bianco nessuna interazione.

COMPONENTE	LIVELLO DI QUALITÀ ATTUALE	EVOLUZIONE PROBABILE, RISPETTO AL PGT VIGENTE	
Aria e cambiamenti climatici	●	<p>Per la componente dell'aria risulta difficile ricondurre le variazioni di inquinanti e di gas serra presenti in atmosfera alle sole azioni della Variante. Diversi elementi, infatti, influiscono sulla qualità dell'aria, alcuni di essi trascendono il territorio comunale.</p>	
		<p>Il contenimento del consumo di suolo, la rigenerazione del tessuto consolidato, la valorizzazione delle aree verdi urbane esistenti e la realizzazione di nuove aree verdi potrebbero avere effetti positivi conseguenti.</p> <p>Le politiche della Variante relative alla progettazione della Rete Ecologica Comunale possono avere come esito la realizzazione di nuove superfici boscate in consistenze tali da poter svolgere una funzione di assorbimento dei gas climalteranti e di attenuazione del fenomeno delle isole di calore.</p>	▲
		<p>L'attuazione degli ambiti di trasformazione previsti dalla Variante potrebbe portare ad un aumento delle emissioni inquinanti dovute alle nuove attività antropiche, sebbene si prescriva la piantumazione di nuovi alberi. Appare quindi difficile al momento delineare con certezza un quadro positivo o negativo. Più probabile si abbia una situazione in cui elementi positivi e negativi si compensino.</p>	◀▶
Acque superficiali	●	<p>Il Molgora rappresenta l'elemento principale dell'idrografia superficiale di Bussero, attualmente le sue condizioni ambientali non risultano soddisfacenti sia dal punto di vista della qualità delle acque sia per quanto riguarda il loro stato chimico. Occorre segnalare che, tuttavia, la Variante non prevede interventi lungo il corso del fiume (che comunque è compreso all'interno del PLIS P.A.N.E.) è che quindi non si ravvisano elementi che possano inficiare le condizioni del corso d'acqua. Anche per il Canale Martesana, che corre lungo il confine sud di Bussero non si riscontrano elementi negativi.</p> <p>Infine, gli interventi della Variante non intaccano il reticolo idrico minore, anzi, in alcuni casi contribuiscono a liberarlo dalle pressioni esercitate dalla pianificazione vigente ridimensionando previsioni insediative (si veda l'ambito DS2).</p>	◀▶
Acque sotterranee	●	<p>Il Piano incentiva l'incremento della permeabilità delle superfici anche all'interno di tessuti produttivi o delle attività economiche, sebbene questa sia una misura volta a</p>	◀▶

		<p>favorire un migliore deflusso idrico e ad incrementare la sicurezza idrogeologica del territorio, da un lato questa pratica può favorire la dispersione degli inquinanti nel sottosuolo e quindi intaccare lo stato della falda acquifera. I corpi idrici sotterranei presenti a Bussero presentano uno stato chimico non buono a causa della presenza di Triclorometano, un elemento derivante dalle attività industriali e agricole. Sarà necessario, quindi, monitorare che gli interventi di deimpermeabilizzazione del suolo non si traducano in un aumento della dispersione di inquinanti nel terreno.</p>	
Uso del suolo	●	<p>La Variante diminuisce il consumo di suolo attraverso la revisione degli interventi previsti dalla pianificazione vigente. In particolare, limita la dispersione insediativa e riduce le quantità previste.</p>	▲
Natura e biodiversità	●	<p>La Variante riconosce il valore degli spazi aperti compresi nei confini del PLIS P.A.N.E., del PLIS della Martesana e in generale degli spazi agricoli e naturali presenti a Bussero. Essi costituiscono gli elementi sui quali si poggia il disegno della Rete Ecologica Comunale.</p>	▲
Paesaggio, qualità urbana e beni culturali	●	<p>La Variante riconosce il valore dei centri storici e delle emergenze storico architettoniche e mira al loro recupero, riqualificazione e messa a rete, allo scopo di strutturare una rete di spazi vivibili e fruibili che contribuiscano a donare qualità al tessuto urbano.</p>	▲
Rumore	●	<p>La Variante punta a limitare l'impatto del traffico veicolare sul centro urbano di Bussero, attraverso il ripensamento degli spazi destinati alla mobilità veicolare in favore di quelli destinati alla mobilità dolce. La piantumazione di nuovi alberi all'interno degli ambiti del Piano, inoltre, può contribuire a mitigare il clima acustico, grazie alla funzione protettiva svolta dalle alberature.</p>	▲
Energia	●	<p>Le azioni promosse dal PAES di Bussero, di cui il PGT dovrebbe rappresentare uno degli strumenti di attuazione, si pongono come obiettivo interventi virtuosi dal punto di vista del risparmio energetico, dell'incremento dell'efficienza energetica degli insediamenti, della riduzione complessiva dei consumi e dell'aumento dell'utilizzo di Fonti energetiche rinnovabili.</p>	◀▶
Elettromagnetismo	●	<p>La Variante recepisce le fasce di rispetto degli elettrodotti che attraversano il territorio comunale. Negli ambiti interessati da tali vincoli la Variante riduce le previsioni insediative dopo aver verificato l'impossibilità di procedere all'interramento delle linee elettriche.</p>	▲

Rifiuti		Non è possibile prevedere quali effetti possa avere la Variante sulla produzione di rifiuti. È quindi importante proseguire con politiche volte ad incrementare la quota di rifiuti differenziata e a sensibilizzare la popolazione sul corretto smaltimento dei rifiuti.	
---------	---	---	---

7. Valutazione degli effetti della Variante al PGT di Bussero

7.1. La proposta di Variante al PGT di Bussero

La Variante al PGT di Bussero individua tre polarità all'interno della struttura urbana comunale, rispetto alle quali attivare politiche di valorizzazione e rinnovamento. Tali polarità insistono principalmente sullo spazio costruito, il quale assume un ruolo determinante nelle linee d'azione della Variante. In quest'ottica, gli ambiti del Documento di Piano e del Piano delle Regole sono funzionali alla strutturazione delle tre polarità.

Il Documento di Piano individua 3 ambiti di trasformazione urbana ATU, in riduzione rispetto ai 10 previsti dal PGT vigente e interessanti una superficie territoriale complessiva pari a 112.400 mq, per una SL complessiva di 23.350 mq destinati prevalentemente a funzioni residenziali. Gli ATU sono ambiti che perseguono una logica di ridefinizione di alcune parti di città piuttosto che di espansione urbana.

Alle previsioni contenute nel Documento di Piano si aggiungono quelle derivanti dal Piano delle Regole, il quale individua gli ambiti soggetti a Permesso di Costruire Convenzionato. Si tratta di 6 ambiti a destinazione residenziale per una superficie territoriale complessiva di 10.460 mq e in grado di sviluppare 5.230 mq di SL.

Occorre, poi, considerare la pianificazione attuativa derivante dal PGT vigente che conta in tutto 3 ambiti attuativi (tra cui Cascina Gogna) per una superficie territoriale di 86.500 mq per 7.265 mq di SL prevista, di cui l'80% residenziale.

PREVISIONI	Funzioni prevalenti	Quantità			Incentivi		Totale		
		ST complessiva	SL	Abitanti (50 mq/ab)	+10% SL*	Abitanti (50 mq/ab)	SL	Abitanti (50 mq/ab)	Consumo di suolo
ATU-1 (Ambito elettrodotti)	Residenziale	91.600	17.000	340	1.700	34	18.700	374	51.200
ATU-2 (Viale Europa)	Residenziale	11.450	4.850	97			4.850	97	0
ATU-3 (Via Lussu)	Residenziale	9.350	1.800	36			1.800	36	9.400
PdCC-1 (concessionario via Garibaldi)	Residenziale	2.190	1.095	22			1.095	22	0
PdCC-2 (attività produttiva via Torino)	Residenziale	2.390	1.195	24			1.195	24	0
PdCC-3 (officina via Kennedy)	Residenziale	1.020	510	10			510	10	0
PdCC-4 (circolo largo Papa Giovanni XXIII)	Residenziale	1.320	660	13			660	13	0

PdCC-5 (concessionario SP 120)	Residenziale	2.610	1.305	26			1.305	26	0
PdCC-6 (immobile dismesso via Roma)	Residenziale	930	465	9			465	9	0
Totale			28.880	578	1.700	34	30.580	612	60.600

* edilizia in locazione a canone convenzionato, a canone concordato, a canone moderato, residenze convenzionate per studenti universitari

NORMA TRANSITORIA	Funzioni prevalenti	Quantità			Totale	
		ST complessiva	SL	Abitanti (50 mq/ab)	SL	Abitanti (50 mq/ab)
PA - Cascina Gogna [1]	Residenziale	68.400	2.290	46	2.290	46
	Ricettivo		1.475			
PA - C2 [2]	Residenziale	16.700	3.050	61	3.050	61
PL-2 [2]	Residenziale	1.400	450	9	450	9
Totale			7.265	116	7.265	116

7.2. Valutazione degli ambiti di trasformazione

La valutazione degli obiettivi e delle azioni della variante, si completa, in questo capitolo con la valutazione dei singoli Ambiti di trasformazione previsti dalla Variante.

Gli ATU vengono descritti in maniera esaustiva nelle relative schede del Documento di Piano, alle quali si rimanda per i necessari approfondimenti. In questo paragrafo si riporta una breve descrizione che permette di individuare a livello qualitativo le principali potenziali interazioni con i sistemi ambientali interessati dalla valutazione.

Le schede di valutazione degli ambiti, oltre a riportare un inquadramento cartografico, che consenta di caratterizzare la posizione dell'ambito nel territorio comunale, e i dati dimensionali disciplinati dalle schede di Piano, riporta considerazioni più specificatamente ambientali, ottenute sovrapponendo la localizzazione degli ambiti con:

- l'uso attuale del suolo, ricavato dalla Classificazione DUSAF 6, dato che può fornire un'informazione sull'effettiva possibile trasformazione dei suoli attualmente liberi, con la realizzazione delle previsioni insediative proposte;
- il Sistema dei vincoli determinato dalla presenza di elementi di tutela sotto il profilo paesistico-ambientale e storico monumentale, nel rispetto dei quali si richiede di rispettare determinati criteri di qualità nell'edificazione,
- il Sistema delle reti ecologiche di livello sovracomunale, integrato con il Sistema dei parchi urbani e di livello sovrlocale e con l'individuazione delle aree a destinazione agricola e seminaturali, ovvero caratterizzate dalla presenza di aree o fasce boscate o vegetazione arbustiva. In questo caso si fornisce un'indicazione sulla vicinanza/lontananza dell'ambito di trasformazione rispetto ad elementi maggiormente sensibili sotto il profilo del valore ambientale/naturalistico,

- la Rete Ecologica Comunale, al fine di verificare come la realizzazione della Trasformazione prevista possa contribuire alla implementazione della Rete Ecologica locale,
- la Zonizzazione acustica comunale, che permette di valutare la compatibilità della trasformazione prevista con il clima acustico del contesto in cui si inserisce.

PREVISIONI	Funzioni prevalenti	Quantità			Incentivi		Totale		
		ST complessiva	SL	Abitanti (50 mq/ab)	+10% SL*	Abitanti (50 mq/ab)	SL	Abitanti (50 mq/ab)	Consumo di suolo
ATU-1 (Ambito elettrodotti)	Residenziale	91.600	17.000	340	1.700	34	18.700	374	51.200
ATU-2 (Viale Europa)	Residenziale	11.450	4.850	97			4.850	97	0
ATU-3 (Via Lussu)	Residenziale	9.350	1.800	36			1.800	36	9.400
Totale			23.650	473	1.700	34	25.350	507	60.600

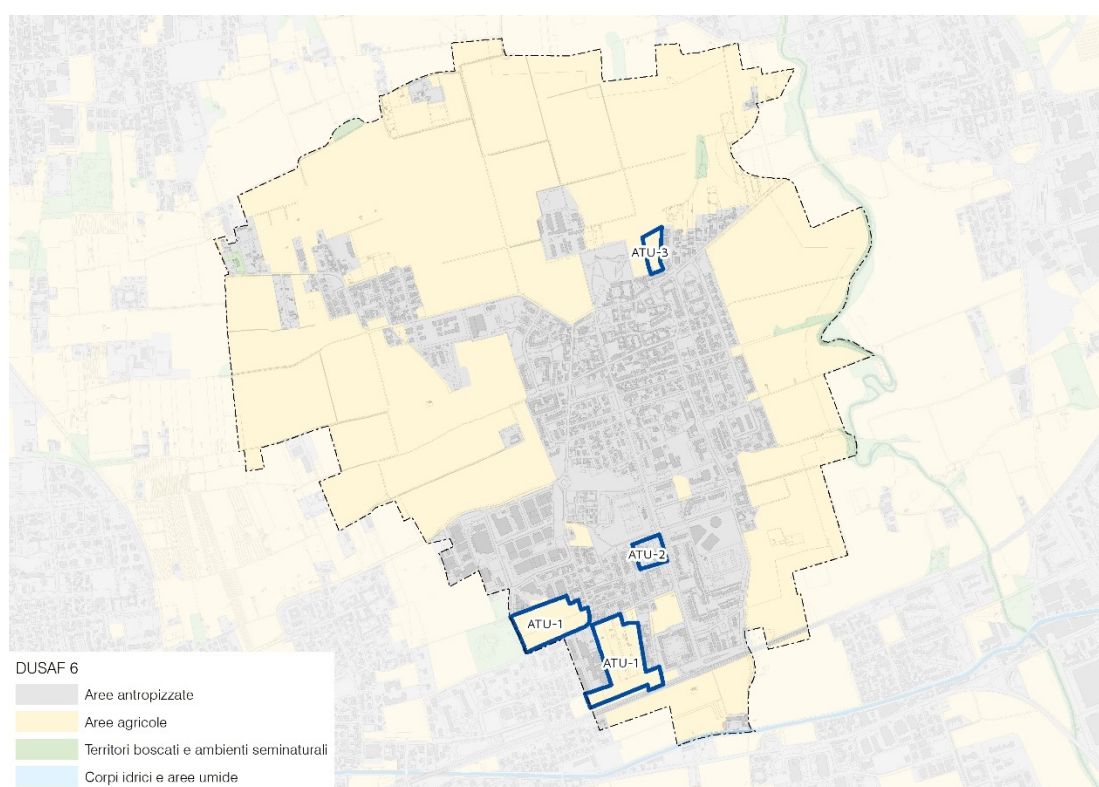

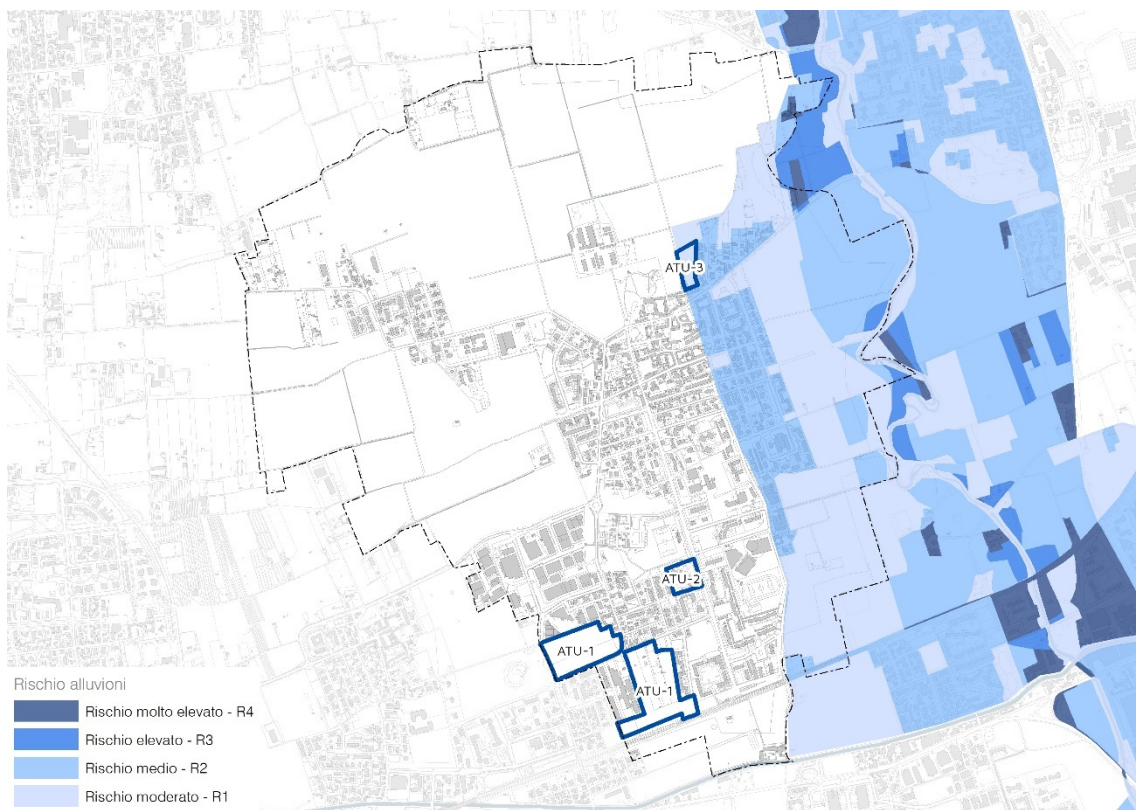
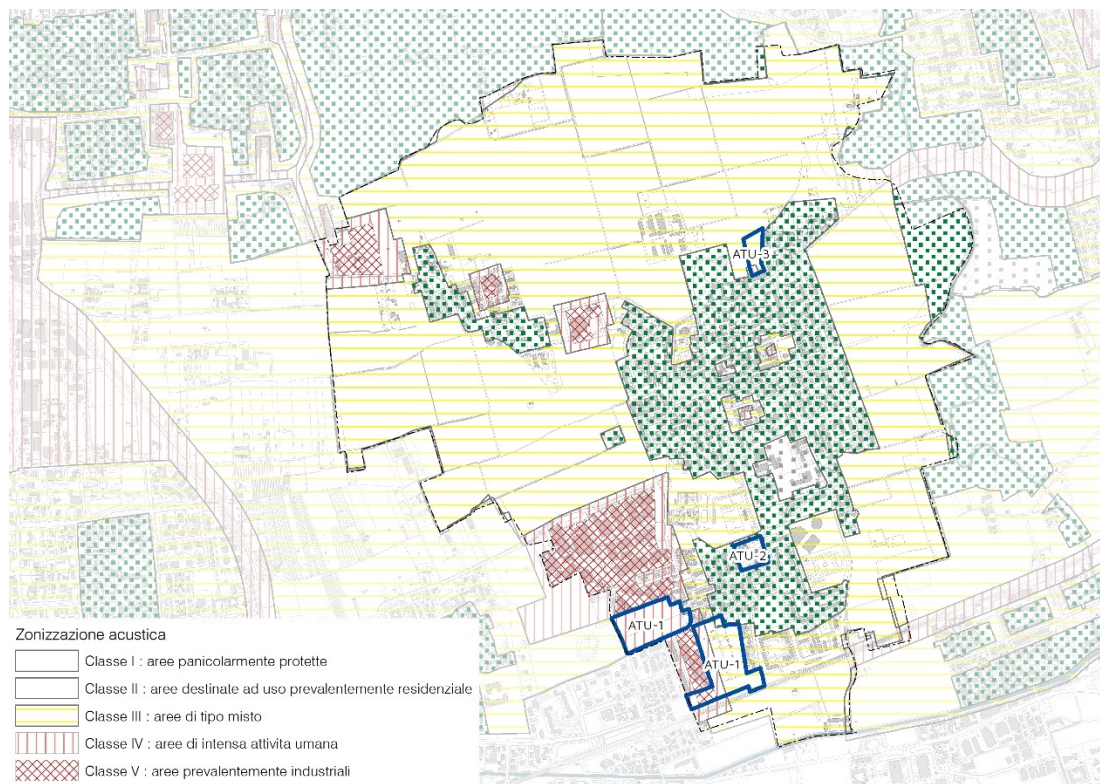

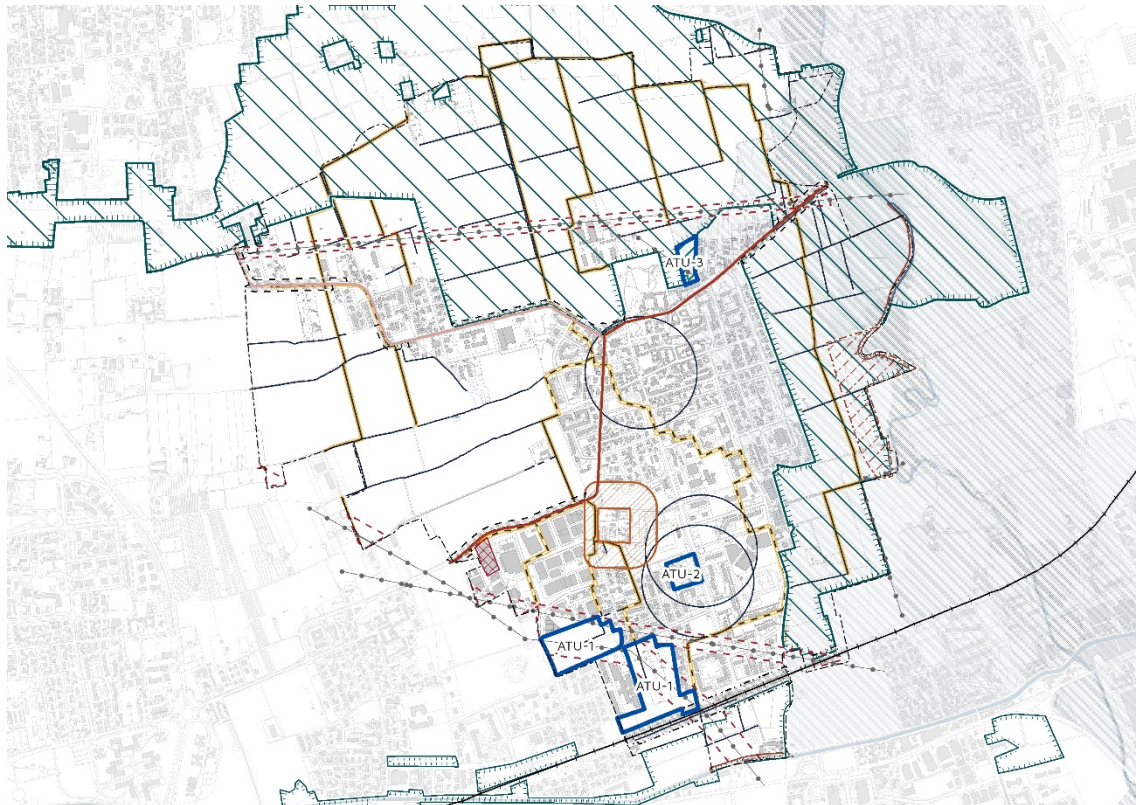

Rete metropolitana e tramviaria (PUMS Comune di Milano)

Linea metropolitana M2

Vincoli di tipo infrastrutturale

Strade categoria C

Strade categoria E

Linea della rete elettrica

Linea della rete elettrica

Vasca di laminazione del torrente Molgora [progetto di RL]

Vasca di laminazione del torrente Molgora [progetto di RL]

Distanza di prima approssimazione (DPA) relativa agli assi degli elettrodotti

Distanza di prima approssimazione (DPA) relativa agli assi degli elettrodotti

Fascia di rispetto stradale

Fascia di rispetto stradale

Fascia di rispetto della linea metropolitana

Fascia di rispetto della linea metropolitana

Vincoli amministrativi (limiti all'edificazione)

Fascia di rispetto cimiteriale

Area di salvaguardia dei pozzi di acqua potabile pubblici

Individuazione dei pozzi d'acqua pubblici

Fasce di rispetto dei pozzi

Fascia di tutela assoluta (10m)

Fascia di salvaguardia - criterio geometrico (200 m)

Sistema delle aree protette

PLIS P.A.N.E.

Proposta di rettificazione del confine del Plis P.A.N.E.

PLIS Martesana

PLIS Martesana

Reticolo Idrico Minore [RIM] e di Bonifica [RIB]

Tratto a cielo aperto

Tratto intubato

Vincoli di polizia idraulica dei corsi d'acqua

Reticolo idrico principale [RIP] - Torrente Molgora

Reticolo Idrico Minore

Tratto a cielo aperto

Tratto intubato

Fasce di rispetto del reticolo idrico principale, minore e di bonifica

10 metri

5 metri

PGRA - Piano di Gestione Rischio Alluvioni

Alta

Media

Bassa

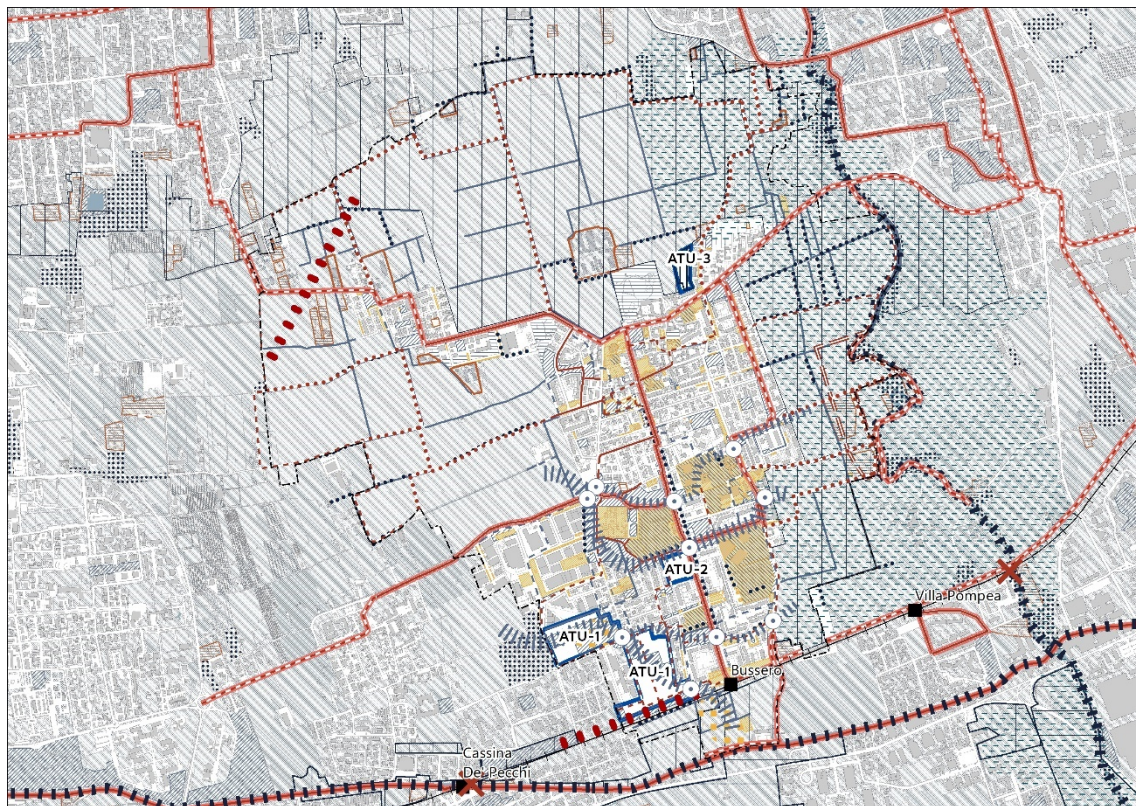

Elementi della Rete Ecologica Regionale (RER)

- Elementi di secondo livello della RER
- Corridoi ecologici fluviali [PTCP CMM art. 45]
- Barriere infrastrutturali [PTCP CMM art. 47]

Aree tutelate

- Parchi regionali [DLgs 42/04 art. 142, comma 1, lettera f); già L. 431/85]
- Parchi locali di interesse sovracomunale
- Proposta di rettifica del PLIS P.A.N.E.

Elementi della Rete Ecologica Comunale [PS - art. 19]

- Corridoi ecologici di interesse locale - Primario
- Corridoi ecologici di interesse locale - Secondario
- Passaggio ecologico
- Varchi insediativi a rischio per la connettività ecologica

Rete ciclabile

- esistente
- di progetto
- Percorsi interpoderali
- Diretrici strategiche
- Siepi e filari alberati
- Territori boscati e ambiti seminaturali [DUSAF 6.0]

Zone di riqualificazione ecologica

- Nuove aree boscate

Reticolo Idrico Minore e di Bonifica

- Tratto a cielo aperto
- Tratto intubato
- Vasca di laminazione lungo il torrente Molgora [progetto RL]

Spazi di appoggio ed elementi funzionali alla rete ecologica

- Aree destinate all'agricoltura
- Verde privato
- Orti
- Parchi e verde urbano
- Servizi pubblici e di interesse pubblico e generale
- Aree verdi all'interno degli ambiti per servizi
- Aziende agricole
- Ambiti di Trasformazione

Rete delle infrastrutture

- Stazioni della linea metropolitana esistenti
- Linea metropolitana M2 esistente

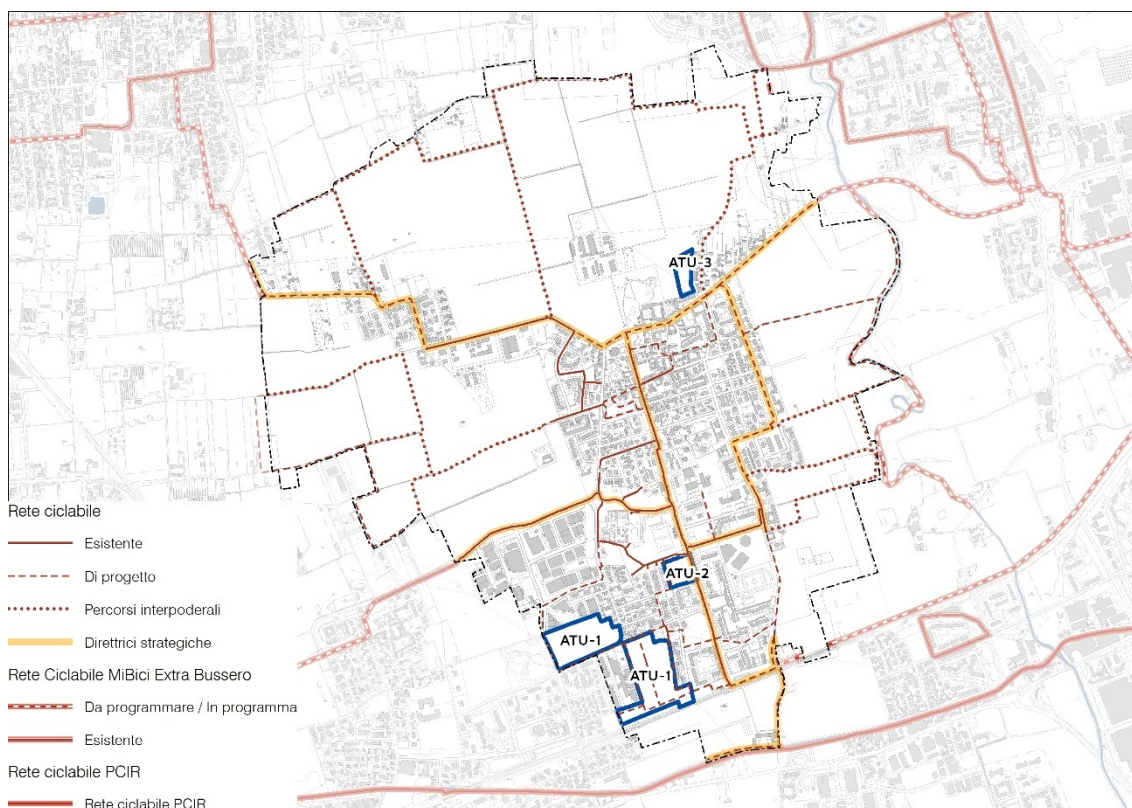

Infine, in coerenza con il Piano Territoriale Metropolitan adottato nello scorso mese di luglio 2020 e utilizzando le tavole predisposte nell'ambito del Progetto Metro Adapt di Città Metropolitana, si è verificato in quale classe di "Anomalia termica notturna del suolo" ricadano gli ambiti di Trasformazione proposti.

L'art. 23 "Clima e isole di calore" del PTM prescrive che il PGT debba definire "misure per incrementare la resilienza agli effetti dell'isola di calore nelle aree dove l'anomalia di temperatura notturna è superiore di 3° rispetto al livello di riferimento preso in considerazione". Come è evidente dalla mappa allegata, nel tessuto urbano di Bussero non si rilevano anomalie termiche superiori ai 3°.

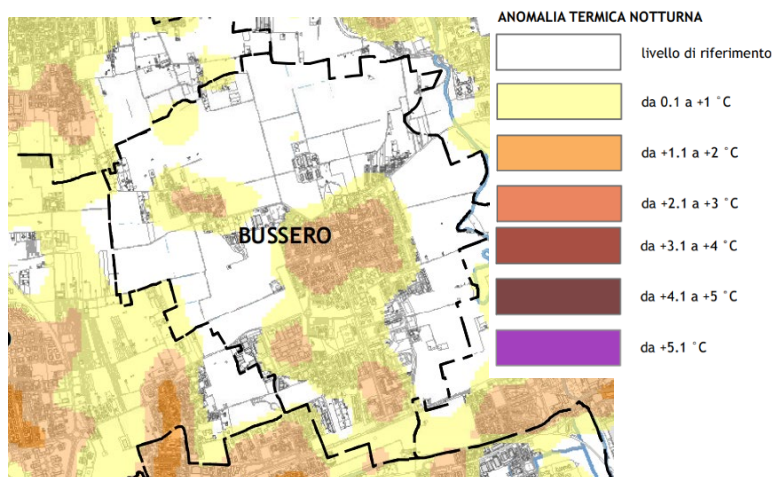

7.3. Valutazione degli ambiti del Piano delle Regole

La Variante individua gli Ambiti del Consolidamento (AdC), ovvero aree del tessuto urbano consolidato caratterizzate da una struttura urbana consolidata e che in alcune parti richiedono

interventi di adeguamento del patrimonio edilizio esistente, senza necessitare interventi di ristrutturazione urbanistica.

All'interno di tali ambiti sono riconosciuti due tipi di tessuti: ambiti di impianto unitario (AIU) e ambiti di ricomposizione urbana (ARU). Gli interventi ammessi negli ambiti del consolidamento sono finalizzati al mantenimento della qualità edilizia e urbanistica, con particolare attenzione sia ai manufatti e agli spazi privati che alle loro relazioni con i luoghi di uso pubblico, e alla realizzazione di una maggiore articolazione funzionale, attraverso la compresenza di attività fra loro compatibili e complementari. La Variante si pone, inoltre, l'obiettivo di migliorare la qualità ambientale ed ecologica degli insediamenti.

All'interno degli ambiti del consolidamento sono individuate le aree da assoggettare a permesso di costruire convenzionato (PdCC), in ragione dell'estensione di tali aree e della necessità di opere di urbanizzazione primaria e secondaria. Agli ambiti soggetti a PdCC è attribuito l'indice del tessuto di riferimento.

PREVISIONI	Funzioni prevalenti	Quantità			
		ST complessiva	SL	Abitanti (50 mq/ab)	Consumo di suolo
PdCC-1 (concessionario via Garibaldi)	Residenziale	2.190	1.095	22	0
PdCC-2 (attività produttiva via Torino)	Residenziale	2.390	1.195	24	0
PdCC-3 (officina via Kennedy)	Residenziale	1.020	510	10	0
PdCC-4 (circolo largo Papa Giovanni XXIII)	Residenziale	1.320	660	13	0
PdCC-5 (concessionario SP 120)	Residenziale	2.610	1.305	26	0
PdCC-6 (immobile dismesso via Roma)	Residenziale	930	465	9	0
Totale			5.230	105	0

Gli ambiti non presentano particolari criticità dato il fatto che si tratta di porzioni di territorio già urbanizzato inserite all'interno del tessuto urbano consolidato e che quindi non provocano nuovo consumo di suolo. Tuttavia, l'intervento su tali ambiti deve costituire l'occasione per incrementare la qualità dell'ambiente urbano, anche in termini climatici e di dotazione di aree verdi, oltre che dal punto di vista dell'efficienza energetica dei nuovi interventi, alla luce del fatto che insistono in aree dove, sulla base dei dati del PTM, esiste una anomalia termica notturna.



7.4. Bilancio del consumo di suolo

Il PTR integrato ai sensi della L.R. 31/2014 fissa per la Città metropolitana di Milano una soglia tendenziale di riduzione del consumo di suolo per il 2020 tra il -25% e il -30% per la funzione residenziale, che dovrà raggiungere il -45% nel 2025. Lo strumento regionale demanda poi l'articolazione territoriale della soglia di riduzione ai Piani provinciali. Il PTM di Milano, adottato il 29 luglio 2020, definisce un metodo per l'articolazione delle soglie di riduzione a livello comunale e fissa per Bussero un obiettivo di riduzione del consumo di suolo pari a -26% per il 2021.

L'analisi del consumo di suolo a Bussero restituisce oggi un territorio urbanizzato di circa 150ha che definisce un indice di urbanizzazione territoriale pari al 32,7%. Le aree destinate a superficie agricola o naturale interessano circa 294 ha, pari al 64,25% del territorio comunale, mentre con un suolo utile netto (così come definito e individuato dal PTR) di 286ha si ottiene un indice di suolo utile netto pari a 62,2%.

Le previsioni di sviluppo del PGT vigente interessano 26,8 ettari di superficie negli Ambiti di Trasformazione. Tra questi, le aree edificabili che insistono su suolo agricolo o naturale coprono una superficie pari a circa 137.000 mq (dei quali 129.500 a carico degli ambiti di trasformazione e 7.500 per un'area a servizi).

La Variante prevede una riduzione di 46.700 mq, che corrisponde a una soglia comunale di riduzione del consumo di suolo (calcolata come valore percentuale di riduzione delle superfici territoriali

urbanizzabili interessate dagli ambiti di trasformazione su suolo libero del PGT vigente al 2 dicembre 2014 da ricondurre a superficie agricola o naturale) pari al 34%.

Inoltre, il bilancio ecologico del suolo (calcolato come la differenza tra la superficie agricola che viene trasformata per la prima volta e la superficie urbanizzata e urbanizzabile che viene contestualmente ridestinata a superficie agricola) ha un saldo di -32.300 mq.

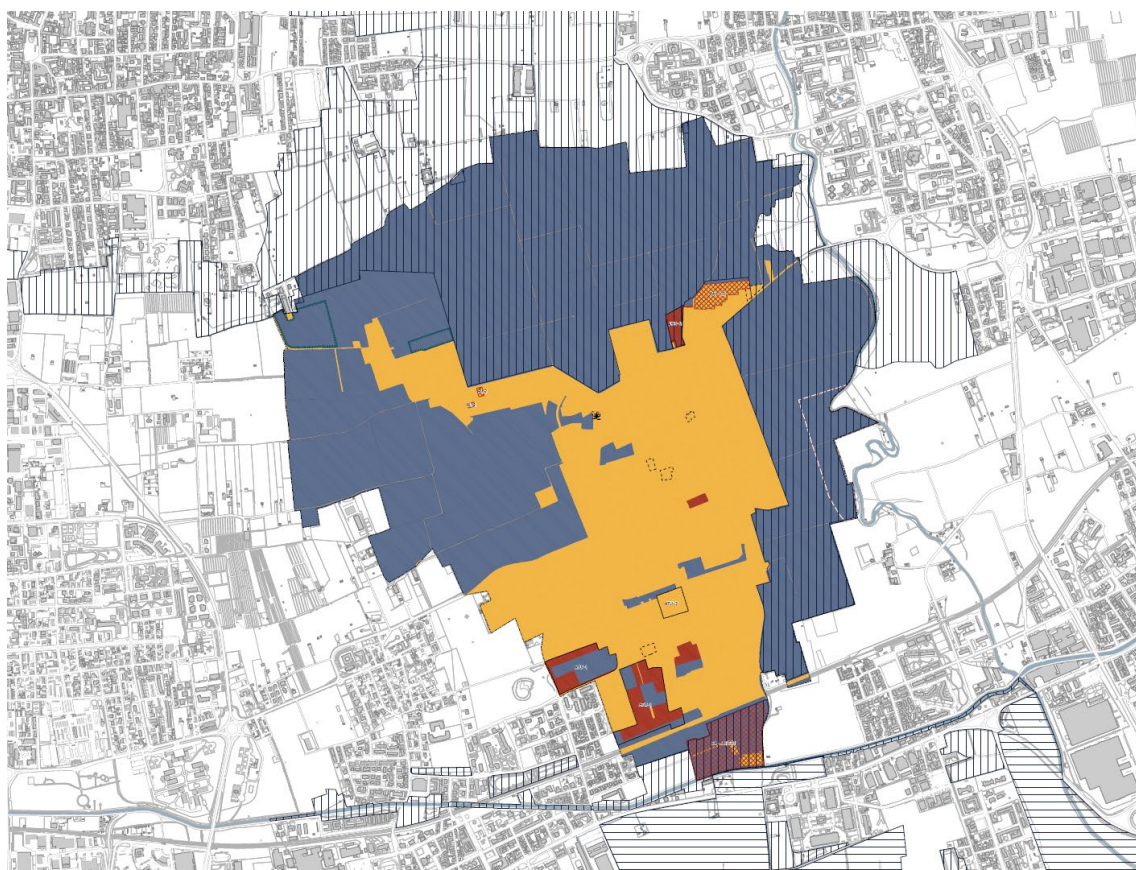

Legenda

Confini comunali

Classificazione del territorio comunale in base allo stato di fatto e di diritto

- Superficie agricola o naturale
- Superficie urbanizzata
- Superficie urbanizzabile
- Idrografia
- Superficie urbanizzabile nel PGT vigente e ridestinata a superficie agricola

Interventi pubblici di rilevanza sovracomunale per i quali non trovano applicazione le soglie comunali di riduzione del consumo di suolo

Vasca di laminazione lungo il torrente Molgora

Area di esondazione controllata

Are della rigenerazione

* Patrimonio edilizio dismesso con criticità [art. 40-bis L.R. 12/05]

Ambiti di Trasformazione del Documento di Piano

- Funzione prevalentemente residenziale
- Altre funzioni urbane
- Altri ambiti di recupero
- Permessi di costruire convenzionati [PdR]
- Piani attuativi approvati - Norma transitoria

Are tutelate

- Parchi regionali [DLgs 42/04 art. 142, comma 1, lettera f); già L 431/85]
- Parchi Locali di Interesse Sovracomunale

8. Misure di mitigazione e compensazione

A corredo e completamento di quanto scritto precedentemente si è stilata la seguente tabella che propone una serie di azioni di risposta agli impatti del cambiamento climatico nell'ambito della progettazione e della pianificazione urbana²

Soluzione	Mitigazione		
	Calore	Rischio idraulico idrogeologico	Inquinamento atmosferico
Aumentare la riflettanza solare delle superfici utilizzando pavimentazione di colore chiaro, rivestimenti e materiali, in combinazione con obreggiatura	x		
Aumentare l'ombreggiatura delle superfici piantando alberi o altra vegetazione in combinazione con marciapiedi freschi, in alternativa anche attraverso elementi rigidi fissi e con pannelli fotovoltaici	x		x
Adottare soluzioni progettuali come tetti verdi o altri elementi di paesaggio che massimizzano il raffreddamento	x		x
Progettazione basata su dati climatici ³ di lungo periodo e sulla vita utile dei componenti e dell'impianto	x		x
Aumentare la ventilazione attraverso l'orientamento e la morfologia degli edifici	x		
Adottare superfici fredde a terra nei parcheggi	x		
Integrazione delle proiezioni sui cambiamenti climatici nella pianificazione del drenaggio		x	
Costruire bacini di infiltrazione e bioritenzione		x	
Adottare superfici e pavimentazioni permeabili		x	
Costruire trincee filtranti, canali vegetati		x	
Incentivare la forestazione urbana attraverso: boschi di pianura, viali alberati, piantumazione dei parcheggi, forestazione di aree urbane. Si dovranno adottare specie autoctone con caratteristiche adatte all'obiettivo del progetto.		x	x
Promuovere l'utilizzo di tetti e pareti verdi		x	x

² Le fonti consultate sono: le "Linee guida all'utilizzo del Sistema Informativo del Clima Urbano" redatte per il progetto ClimaMi e le "Strategie e misure di adattamento al cambiamento climatico nella Città Metropolitana di Milano" del progetto MetroAdapt

³ Fare riferimento alla banca dati ClimaMi.

Soluzione	Mitigazione		
	Calore	Rischio idraulico idrogeologico	Inquinamento atmosferico
Promuovere giardini di quartiere, orti e microparchi negli spazi urbani dismessi di piccole dimensioni		x	x
Realizzare stagni e zone umide/fitodepurazione	x	x	
Promuovere interventi di riapertura dei corsi d'acqua tombinati/ rinaturalizzazione e riqualificazione ambientale dei corsi d'acqua	x	x	

9. Sistema di monitoraggio

Il processo di Valutazione Ambientale prosegue, dopo l'approvazione del Piano, con la fase di attuazione e gestione del Piano, principalmente attraverso il monitoraggio ambientale e le connesse attività di verifica e partecipazione.

La fase di monitoraggio deve essere considerata parte saliente del processo di Piano, finalizzata alla verifica dell'efficacia del Piano e propedeutica all'aggiornamento del Piano stesso e alla predisposizione di eventuali varianti o all'individuazione di azioni correttive.

Gli indirizzi regionali sulla VAS prevedono che nella fase di attuazione e gestione del Piano, il monitoraggio sia finalizzato a:

- Garantire, anche attraverso l'individuazione di specifici indicatori, la verifica degli effetti sull'ambiente in relazione agli obiettivi prefissati;
- Fornire le informazioni necessarie per valutare gli effetti sull'ambiente delle azioni messe in capo dal P/P, consentendo di verificare se esse sono effettivamente in grado di conseguire i traguardi di qualità ambientale che il P/P si è posto;
- Permettere di individuare tempestivamente le misure correttive che eventualmente dovessero rendersi necessarie.

Il sistema di monitoraggio deve quindi essere costruito per controllare gli effetti ambientali significativi dell'attuazione del Piano con lo scopo, tra l'altro, di individuare tempestivamente gli effetti negativi imprevisti ed essere in grado di adottare le misure correttive opportune, nonché per evidenziare e documentare gli effetti positivi, indotti sullo stato dell'ambiente.

Il sistema di monitoraggio deve inoltre garantire, attraverso l'individuazione di specifici indicatori, la verifica degli effetti ambientali in relazione agli Obiettivi Generali stabiliti dal Piano, anche al fine di consentirne tempestivi adeguamenti.

Il monitoraggio va pertanto considerato come un'attività finalizzata a verificare l'andamento delle variabili ambientali influenzate dal PGT tramite le quali mettere in evidenza i cambiamenti indotti nell'ambiente e valutare il grado di raggiungimento degli obiettivi di sostenibilità ambientale emersi nell'analisi di coerenza esterna.

L'azione di monitoraggio è schematicamente finalizzata a:

- Verificare lo stato di attuazione delle indicazioni e delle azioni del Piano;
- Valutare il grado di raggiungimento degli obiettivi del Piano;
- Consentire l'attivazione per tempo di azioni correttive;
- Fornire elementi per l'avvio di un percorso di aggiornamento del Piano.

Il sistema di monitoraggio può, inoltre, essere utile per descrivere l'evoluzione dello stato del territorio, anche se il suo obiettivo primario resta la verifica del Piano. Pertanto, la serie di indicatori che è qui proposto è stato elaborato partendo da una analisi degli Obiettivi Generali della Variante al PGT e delle sue azioni, che costituisce di fatto un primo insieme di indicatori. In secondo luogo, si sono individuati indicatori di carattere prettamente ambientale organizzati anche sulla base delle diverse componenti analizzati in precedenza all'interno del Rapporto Ambientale.

L'obiettivo di fondo che si è perseguito nella selezione degli indicatori è stato quello di costruire uno strumento completo, valido e agile, facilmente aggiornabile e utile anche per la comunicazione verso soggetti esterni al Comune. Al fine di garantire continuità alle analisi si è verificato quali degli indicatori individuati per il monitoraggio del PGT vigente potessero essere mantenuti.

9.1. Il monitoraggio del PGT vigente

Il sistema di monitoraggio della VAS del PGT vigente di Bussero parte dal lavoro svolto dall'amministrazione della ex Provincia di Milano tra il 2006 e il 2007 che ha ricondotto all'interno del progetto Ecosistema Metropolitano e nel triennale Rapporto di sostenibilità, strumenti di reporting per analizzare lo stato del territorio e pianificare in maniera integrata soluzioni compensative. Gli indicatori sono stati selezionati sulla base della traccia fornita dagli Aalborg Commitments, la carta degli impegni di sostenibilità.

La VAS ha, quindi, individuato una serie di indicatori descrittivi, di indirizzi di sostenibilità e di indicatori relativi alle politiche di sostenibilità dei comuni. Tali indicatori sono suddivisi nelle seguenti categorie:

- Sostenibilità socio-economica
- Fattori di pressione ambientale
- Qualità delle componenti ambientali
- Capacità di risposta

A questi indicatori la VAS vigente ha affiancato una serie di indicatori prestazionali riferiti alle azioni di Piano, volti a verificare il grado di efficacia delle azioni e il grado di raggiungimento degli obiettivi. Pertanto, per ciascuna azione individuata all'interno del Documento di Piano sono stati individuati gli indici e gli indicatori di riferimento ritenuti pertinenti per caratterizzare l'efficacia dell'azione nel tempo.

Infine, il Rapporto Ambientale della VAS vigente propone una serie di indicatori istituzionali previsti dal PTCP del 2003.

9.2. Definizione del sistema di monitoraggio

Di seguito si propongono gli indicatori scelti per il monitoraggio dello stato ambientale del territorio comunale, si è cercato di mantenere alcuni indicatori in comune con il sistema di monitoraggio del PGT vigente in modo tale da garantire una certa continuità dei parametri rilevati.

Nella individuazione degli indicatori, inoltre, si è cercato di selezionare quelli più facilmente aggiornabili facendo soprattutto affidamento a dati già raccolti da enti preposti al monitoraggio dell'ambiente, come ad esempio ARPA, in un'ottica di ottimizzazione delle risorse e delle competenze. Un numero eccessivo di indicatori pregiudicherebbe la capacità di aggiornamento da parte del Comune, a scapito di un buon monitoraggio del Piano; si è preferito quindi formare una rosa di indicatori essenziali, e di semplice calcolo, per la valutazione degli effetti prodotti dal Piano.

Tema	Indicatore	Descrizione	Unità di misura	Valore attuale di riferimento	Frequenza di monitoraggio	Banca dati di riferimento
Clima	Emissioni di CO2 equivalente pro capite	Monitorare l'andamento delle emissioni inquinanti a livello comunale rapportandole alla popolazione residente	t CO ² eq/capita	ANNO 2017 3,25 t/capita	triennale	ARPA Lombardia (banca dati INEMAR)
	Alberi	Monitorare il numero di alberi presenti sul territorio comunale, costruendo possibilmente una base dati georeferenziata per conoscerne la localizzazione a livello comunale e verificare l'applicazione della politica di forestazione introdotta dalla Variante	N°		quinquennale	Comune di Bussero
Acqua	Stato ecologico delle acque superficiali	Verificare se si riscontrano miglioramenti a livello ecologico del torrente Molgora	LIMeco	ANNO 2018 Molgora (Truccazzano) = CATTIVO	annuale	ARPA Lombardia
	Stato chimico delle acque superficiali	Verificare se si riscontrano miglioramenti nello stato chimico delle acque in particolare per il fiume Lambro.	Stato chimico	ANNO 2018 Molgora (Truccazzano) = BUONO	annuale	ARPA Lombardia
	Consumi idrici	Verificare l'evoluzione dell'utilizzo delle acque: consumi idrici per tipo di uso	mc/anno mc/giorno*ab		annuale	Gruppo CAP Comune di Bussero
Suolo	Aree agricole	Ettari di suolo agricolo presenti a Bussero	ha	ANNO 2021 287 ha	biennale	Comune di Bussero
	Aree verdi	Metri quadrati di aree verdi pubbliche presenti a Bussero	mq	ANNO 2021 139.411 mq	annuale	Comune di Bussero
	Aree protette	Ettari di aree protette	ha	ANNO 2021 1.907 ha	annuale	Comune di Bussero
Energia	Consumi energetici totali	Verificare l'andamento dei consumi totali di energia per il Comune di Bussero in termini di tep totali e di consumo procapite	tep totali tep/abitante		biennale	Infrastrutture Lombarde S.p.A. Comune di Bussero
	Consumi energetici residenziali	Verificare la quantità di energia consumata ascrivibile all'uso residenziale	tep		biennale	Infrastrutture Lombarde S.p.A.

Tema	Indicatore	Descrizione	Unità di misura	Valore attuale di riferimento	Frequenza di monitoraggio	Banca dati di riferimento
	Energia rinnovabile	Monitorare la potenza di impianti fotovoltaici e termici installati sugli edifici	kW		biennale	Comune di Bussero
	Efficienza energetica dei nuovi edifici	Garantire la realizzazione di una banca dati con la classificazione energetica degli edifici di nuova costruzione	Numero di edifici per classificazione energetica	ANNO 2021 A= 9 B= 15 C= 39 D= 92 E= 152 F= 160 G= 344	annuale	CENED Comune di Bussero
Radiazioni	Sviluppo linee elettriche	Sviluppo delle linee elettriche presenti a Bussero	km		triennale	Comune di Bussero
	Numero impianti	Numero di impianti per le telecomunicazioni e la radiotelevisione	N°	2	annuale	ARPA Lombardia Comune di Bussero
Rifiuti	Produzione di rifiuti urbani	Verificare l'evoluzione della produzione dei rifiuti urbani	tonnellate/anno kg/ab*giorno	ANNO 2019 3.453 t/anno 409,9 kg/ab*giorno	annuale	ARPA Lombardia Comune di Bussero
	Raccolta differenziata	Verificare l'evoluzione della raccolta differenziata	% su RU	ANNO 2019 89 %	annuale	ARPA Lombardia Comune di Bussero
Economia	Esercizi di vicinato	L'indicatore punta a verificare il numero di esercizi di vicinato presenti a Bussero al fine di monitorare l'effetto della Variante sul commercio locale	N°		annuale	Comune di Bussero
Mobilità	Rete ciclabile	L'indicatore vuole verificare se vi è un incremento dell'estensione della rete ciclabile	km	5,42 km	annuale	Comune di Bussero



Comune di Bussero